申報

中華民國叁拾貳年
肆月拾壹日 星期日
今日本報一張半
每份售伍角
第二萬四千七百八十八號

地址 上海漢口路三〇九號
電報掛號〇七八六
電話 九三二四八號（四線）

中華郵政特准掛號立券總包寄送之報紙

華陀為古之神醫 新六〇六為今之神藥

新六〇六（新酒爾佛散）為德國醫學界驚世大發明。治療梅毒確具神功。性質亦最和平。惟屢發假冒之劣品充斥市場。故醫家病家。均希注意獅牌標記。庶不致誤

新六〇六 新酒爾佛散

Neosalvarsan

BAYER

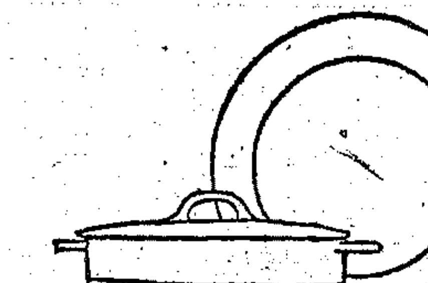

瓷器

精美無倫陳列三樓

各式成套瓷器—茶具—餐具—早餐用具等精緻美觀非常可愛爰於本日期特別陳列藉作空前之展覽至售價獨廉尤稱特色似此眞正可愛之瓷器貴客即目下無意購置亦務請枉駕參觀不勝歡迎之至！

福利公司

跑馬廳對過

通華商業儲蓄銀行 開業公告

本銀行呈奉財政部核准註册頒給錢字第三二六號營業執照謹訂於民國三十二年四月十二日開業敬備茗點恭請

光臨指教

通華商業儲蓄銀行董事會謹啓

地址愛多亞路七號 電報掛號四七二一 電話八二二八九

月經不順…

閉經期症狀治療劑

阿備司經

本劑為人造女性荷爾蒙，有調經健身的作用，凡月經不順，閉經期的痛、腰痛、倦怠、耳鳴、下腹痛、不正出血、四肢疲乏感等症狀，以及乳汁分泌不足，女子生殖器發育不全等，俱為本劑的主治範圍

各大藥房均有出售

劉奇峰 俞飛广 國畫展

地點：大新公司四樓畫廳

日期：四月十二日至四月十八日

介紹人 聞蘭亭 袁履登 許冠羣 陳彬龢 潘仰堯 林康侯 項康原 衛鋭鋒

王逸慧謝啓

前日為亡兒元仲舉行喪禮儀式，辱荷諸親好友隆儀紛頒，高軒枉顧，雲情厚誼，存歿均感，除將全部禮金移贈上海平民婦孺醫院捐充兒童工作，為親友造福外，特再登報鳴謝，統希垂鑒

若素

若素徵友

若素為營養腸胃體力之保健良藥，凡與之訂交為友者，則可確保身體之永遠健康，如若患有腸胃病，則與若素接近之後，更可疾病去而健康來，為樂無窮，若素功效，面面俱到，不論男女老幼，俱可與之為友，且保證能獲健康之效益。

若素大藥廠出品（公司藥房均售）

上海特別市三輪客車出租業同業公會啓事

逕啓者本同業所定新車價原定於本月九日起實施茲以手續未完暫緩實行茲聞同業中車夫多有以新車價向主客收取請勿受愚特此公告

大康銀行召集第九屆股東常會公告

茲經本會議決於民國三十二年四月十一日下午二時假座香港路五十九號銀行公會召集第九屆股東常會報告三十一年度帳略並補選監察人務希各股東屆時出席除專函奉達外特此通告再各股東倘因地址變更致所發通函未曾接到者請在開會期前蒞行領取並開示新址統希　公鑒

大康銀行董事會啓　地址寧波路一一二號 電話一一七四四

中國絲業股份有限公司收股款限期通告

本公司招募股份業已期滿並超出定額爰經籌備會議定辦法公平支配即請各認股人自本日起至四月十四日止憑「認股回執」持向本公司籌備處換取「繳付股款通知書」並於四月十二日至四月十五日期內憑該通知書向銀行繳付股款幸勿延誤至為盼荷

籌備處 上海廣東路一百廿二號三樓

代收股款處 中國銀行 漢口路五十號　交通銀行 靜安寺路九九九號　金城銀行 江西路二百號　上海銀行 寧波路五十號

救濟河南省旱災募捐啓事

河南古稱中州，土多磽瘠，民鮮殷富，黃河出激，泥沙橫溢，巨災頻仍，廿二年黃河潰決，廿三年貫台孟莊相繼破堤，廿四年黃氾洛沙同時為患，廿五年旱災赤地千里，事變後黃河改道，人民所經之地，大都以菜蔬草根果腹，民困苦顛連無日不在水深火熱之中，即小康之家，早已十室九空，餘此之民更可想見，去歲旱魃為虐，夏秋未收，腹鳩形鵠面，慘不忍覩，入春以來，更形嚴重，各飢民將乾草磨細和以榆樹皮粉苟延殘喘，餓殍載道，觸目皆是，此浩劫彌漫，人非木石，豈能坐視，同人等不量棉薄，本人類互助同情之心，竭誠呼籲，懇祈中外各大善團各大善士，使見者傷心，聞者酸鼻，數十萬垂斃之飢，得以苟全，胞與為懷，鼎力挽此浩劫，不勝馨香禱盼之至

發起人 袁履登 聞蘭亭 徐乾麟 徐朗西 吳蘊齋 黃金榮 林康侯 徐鐵珊 陳承綸 丁厚卿 劉安慶 陳光照 劉仰之 陳明治 陳靜一 黃協齋 牛敬亭 劉位卿 楊潤林 李鏡涵 賈嶽生 梁筱平 劉仙洲 朱敬式 同啓

代收捐款處 上海北京路中國銀行 上海寧波路鹽業銀行 上海光華銀行 上海大陸銀行 上海中滙銀行 飛路支行 大陸銀行 自鳴鐘支行

裕華化學工業股份有限公司

為裕華皂片銀星香皂萬金藥皂銀星肥皂四種出品派貨登記通告

凡欲經銷上列任何一種或數種貨品之各實號不論新舊往來請於四月二十日前具函按照路預算八八號公司定盤接洽逾期一概不通融處以公平先行登記分配實施給事通知各實號以便統盤籌劃勿自誤特此通告

神州實業銀行召開第一屆股東常會公告

茲經董事會決議訂於本年四月十三日（星期二）下午三時假座香港路銀行公會五樓召開第一屆股東常會報告三十一年份營業賬略盈餘支配及其他重要提案務希各股東準時蒞臨或填具委託書委託其他股東代表出席又自即日起至開會日止照章停止股票過戶除分函外特此公告

神州實業銀行董事會啓

嚴春堂敬告親友

謹選於國曆四月十二日（夏曆三月初八日）為四兒鏡銓與楊仲英女士假愛文義路聖彼得堂行結婚禮（下午四時）六兒鏡與王明女士假座洽卿路萬壽山禮堂行結婚禮（下午三時）即日聯合在萬壽山酒樓敬治喜筵屆時務請諸親友好惠臨觀禮入席歡宴無任榮幸此奉啓恕不一一另柬

第六十一屆慈善獎券 一舉兩得五十萬致富

大衆歡迎之五元券

售券 最發五天

頭獎……十五萬元 全張五元 條二元五角分

上期五元券頭獎六萬二千二百二十五元依照本期銷券情形頭獎當可遠超此數之上頭二三四等獎均有末二字獎定於四月十六日開獎

總經銷處 逢興貿易公司 地址 二〇五號 廣洽卿路 各處均售

萬利票行 特約分銷 虞洽卿路福州路口

白宅謝啓

一昨先妣設奠承諸親友好尊長親自弔奠雲情高誼歿存均感祗以衰經在身不及踵門叩謝特此登報祈乞恕宥

白維炎（雲山）謹啓

農商銀行發給股息紅利通告

茲經本會決議訂自本年四月一日起發給中華民國三十一年度股息紅利務請各股東携帶股票惠臨法租界霞飛路一五八號本會驗取息票換取發息憑單再行持向各分行處支取除候提交下屆股東會追認外特此通告

農商銀行董事會啓

新益地產股份有限公司發給正式股票公告

查本公司正式股票業經填就現定于四月十二日起開始發給　各股東屆期請憑股款收據及留存印鑑向本公司股務科接洽掉換特此公告

新益地產股份有限公司謹啓　地址 靜安寺路九九六號二樓　電話 三三六九二

新中建業股份有限公司召集股東臨時會公告

逕啓者茲經本會議決定於民國三十二年四月廿六日下午三時假座香港路五十九號五樓銀行俱樂部舉行股東臨時會討論增資事宜除分別函達外特再登報公告

新中建業股份有限公司董事會啓

聶宅訃告

不孝共杰等侍奉無狀罪孽深重禍延顯妣聶太夫人痛于民國三十一年十二月三十日即夏曆壬午年十一月二十三日申時壽終滬寓距生於清咸豐二年壬子三月三十日子時享壽九十有一不孝等親視含殮遵禮成服並於四月十四日發引即日安葬三暫厝於靜安寺路工部局公墓另行擇吉扶櫬回籍安葬祖山凡叨世學友戚族誼謹此訃

聞

謹擇於四月十三日即星期二領帖

鼎惠恕辭

孤哀子共杰 共鈺 共熾 泣血稽顙

降服子共昌 泣血稽顙

齊衰期服孫光琦 光璋 光瑋 光坎 光壇 光均 光垣 光堯 光在 光墉 泣稽首

齊衰五月曾孫崇銘 崇訓 泣稽首

中國水產社第一營業所開幕啓事 第二號

本社公平路二二七號至二三三號第一營業所准於四月十八日（星期日）正式開幕發售海魚河魚鮮魚活魚蔬菜水菓各種業務請各界暨同業先進惠臨指教毋任企禱 事務所四川路六六八號七樓

總經理丁文敏謹啓

中國水產社啓事 第三號

本社第一營業所原定本月十二日開幕茲因裝修工程尚未完竣准改四月十八日（星期日）開幕本社北蘇州路六一二號第二營業所亦在建設一俟工竣即行擇吉開幕並此通告諸希亮鑒

總經理丁文敏啓

今日第二天 上海第七期 臨時賽馬

下午一時卅分起賽

入場券 每位十元 會員看台及來賓看台公共看台每位一元均須佩帶入場證章及門券十七歲以下之兒童不得入場

搖彩票 每張四十元 每套八百元 自一號至八百號

嚴幼祥緊要啓事

幼祥前由家長主持於上月廿六日與商人某女士訂婚...

上海浙紹醫院開幕通告

本院為紹興七縣旅滬同鄉會創辦以來已歷多年今為擴充院務設內外科眼科婦科牙科及兩部門診分內科外科眼科除給予診病外特施醫給藥...

寧波永耀電力股份有限公司增資公告

茲經本月五日臨時股東大會議決本公司資本總額增至國幣五百萬元分為五十萬股每股十元其增加部分以二百四十萬元由舊股東於本月二十六日下午四時前按照原有股份盡先認購其餘二十萬元由董事會決議分配除詳細辦法另函送達各股東外特再公告

三十二年四月十二日 總管理處：上海九江路一一九號 電話一一三三

益信易貿公司謝啓

日昨敝公司開幕承各界碩彥既拜隆儀之厚贶復蒙玉趾之惠臨盛情雲誼銘感無涯惟以創設伊始諸多簡陋如以招待不周尚祈亮鑒

地址：福煦路八六〇號（金門大戲院對面）電話：三一一三三

益信貿易公司謹啓

國民政府清鄉委員會上海分會換發職員證章通告 第廿三號

查本會職員證章現已改製銅質圓形銀色邊地藍圈上鐫國徽下鐫「清鄉委員會」「上海分會」分列兩行藍色字樣自本年四月五日起開始更換佩帶所有前發銅質圓形藍地證章自更換之日起一概作廢特此通告

中華民國三十二年四月五日

主任 陳公博

倪寶林 長男榮根 吳桐生 長女月雲 為結婚啓事

茲承饒公慶祥蔣錫鈺先生介紹得雙方同意謹於中華民國三十二年四月十二日在滬寓舉行婚禮一切從簡非常時期恕不通知諸親友亮鑒

蘇州良田出讓

計二百十五畝餘均在長洲縣去年收租九成為最穩健最優厚之投資有意者請來價格接洽地址 時間函申報三七六號信箱以憑面洽

第四職業補習學校 南洋無線電工專

新班 日文 簿記 招生 一 插班 入學 從速 期考 四月廿日 章程備索

國日英文 簿記會計 數理化科

校址 愛多亞路成都路浦東大廈三樓 電話37755 白克路186號國際飯店後面

永安寄柩所催告各寄柩戶限期啓事

查敝所因租地期滿限於本年六月底結束業經以前登報通告各寄柩戶負擔在案乃登報以來已將盈月尚有多數並未照辦且有仍向中國殯儀館續付寄柩費務希各柩戶從速前來搬遷勿再延誤再自四月一日起至六月底止之寄柩費勿再支付幸希注意 為搬遷他處所有損失應由各寄柩戶自負萬難承認特再登報通告 永安寄柩所啓

通易信託有限股份公司為萬康貿易公司代表吳君受買北閘潭子灣基地聲明異議啓事

本月六日申報載萬康貿易公司受買類廣告內稱北地產公司代表北潭子灣吳君運公受買閘北五四號即寶山英册道契第一二五六號基地及地上建築物等語不勝詫異查上開基地係由本公司所有除已函萬康貿易公司聲明外特再登報聲明權利如上 通易信託股份有限公司啓 四月十二日

遂濟 大綱 鹽墾公司召集股東會通告

逕啓者茲訂於五月一日（遂濟）五月二日（大綱）下午二時就上海南京路保安坊女子銀行四樓淮南鹽墾聯合會開臨時股東會務請各股東屆時蒞會為要

遂濟 大綱 鹽墾公司董事會同啓

上海特別市衛生局徵用防疫注射隊工作人員展期通告 第74號

查本局徵用防疫注射隊工作人員一案原定四月九日截止惟因應徵醫師二十二人本局對於此項人員之資能頗重選擇起見再行展期三天凡有醫師會在醫學校肄業或畢業者或在醫院實習三年以上有證明文件者希備履歷照片各一張連同證明文件自四月十日起至四月十二日止（星期日照常辦公）每日上午九時至十二時下午一時至四時向本局第四科報名一經本局錄用月給薪水六百元膳宿自備特此通告

局長 袁矩範

光中造紙股份有限公司召集臨時股東會公告

茲經第廿一屆董監會議決議定於四月廿五日下午二時假虞洽卿路寧波旅滬同鄉會四樓召開臨時股東會務希各股東準時出席與議除分函通知並委託出席證委託書外特此登報公告再自即日起至開會終了日止本公司股票停止過戶特此聲明

董事會啓

中醫汪文彬門診

向在康腦脫路六十八號余大中堂藥號內設診多年專治傷寒時疫及外科喉科等症向蒙各界稱讚因事返鄉現已回滬設診所於北京路二六六號江西路西首中一信託大樓三樓五八號電話一二〇五一號新 門診 上午八時至十一時 下午二時至五時過時出診（星期休息）泰昌鄉 注意本報只登一天新知舊友請保存此廣告以備不時之需

聲明借款清償合同作廢

保人所執存之各份合同存在香港未能繳銷關於上述各份合同應悉數作為廢紙倘日後發現概作無效特此登報聲明如上 鄙人前委託大中華股份有限公司出面以英册13754 13755號道契向中國銀行押借款項先後於廿二年二月六日及廿三年九月廿三日訂有抵押加借合同及展期合同茲該押借款本息已全部清償押產及關係文件亦已如數贖回因借款人及 張濟如啓

派克牌
中國標準背帶
PARK
四一四牌
414

材料··件件珍貴新頴
精選··精密考究
式樣··大方與衆不同
歐美皮類均備
上海實業股份有限公司出品
事務所民國路九百五十號六樓 電話八七六四五轉
製造廠徐家滙路三坊三號六號
國內各大公司百貨商店均有出售

中華實業公司
千株棕萬株桐
世世代代永勿窮

投資農業獲利豐厚安全可靠
自辦模範墾牧場擁有場地三千餘畝

社評

切不可「縱了大魚」

自從政府發表了「澈查上海大規模投機囤積」的命令以後，我們深信全上海四百餘萬的市民，除了自己做投機囤積的少數人惴惴惶恐之外，每個人的視綫，都集中在這一問題上面，翹首以望，有一個明快嚴正的結果。因爲這一個肥了少數苦了大衆的「投機囤積」，所造成物價高漲的罪惡，實在累得小民們幾年來喘不過氣來，現在居然獲得政府當局的注意，而下令澈查，焉得不令人興奮而欣喜呢？

不過，愈是期望殷切，愈是憂慮叢脞，這也許是人情之常。我們再一回想古今歷史上的「澈查大案」，其結果能夠破除情面的例子，總比徇情枉法的爲少。想到這裏，我們就唯恐這次的澈查，萬一誤用了寬仁德性，而大事化小事，無聲無臭的結束，或是縱了大魚，捉了小魚的敷衍了事。雖則答案還未揭曉，近乎過分的悲觀，大可不必，但願這種憂慮成爲「杞人憂天」，那眞正是大幸了。

我們再看政府令文中，已經明言：「查得上海有大規模投機囤積」，這個「大規模」，就是壓迫我們大衆生活最緊的大魚，明明「查得」這些大魚在上海的池塘領域裏，不過因爲魚大力大，游潛銳利，非普通的捕魚技術和脆薄魚網所能張維。如果一旦入網了，也以爲牠的彈滑力大，容易有意無意地漏網了。所以目前澈查的問題，最主要的爲是否「縱了大魚」。對此，我們的管見：

㊀「擒賊須擒王」，這是自古戰爭中制勝的要着。所以，捉了小魚，而縱了大魚，其結果成效，定等於零。

㊁某種物資，因戰後來源斷絕，或因交通運輸阻滯，法令限制而來源減少，這種物資，如果更被大囤積者悉數收買囤藏，操縱市上的供求量失平，於是黑市日高，這種大魚，爲害最烈，如予寬縱，則整個市場仍在混亂之中。

㊂小魚雖亦可惡，但常隨大魚爲尾閭，大魚被捕，小魚自然斂跡。縱有餘勇，亦不能鼓起波浪。而且大魚已去，小魚失其憑藉，更不難一網打盡。

所可欣幸者，這次一有賦予堅韌的魚網，二有擔任捕魚諸公的高明技術，相信一定能夠捕獲大魚，更不致「縱了大魚」的。

此外，我們於痛受教訓之餘，對於今後防止囤積的方法，亦願提出數點，供當局的參考：

㊀請政府明定取締囤積的處罰法令。

㊁商店須專業化，加入各業公會，並不得購存本業以外之貨品。批發商對於零賣商批貨時，須查驗其公會證書。已經購存貨品，應即出售。非商人一律不准大量購貨。

㊂過去民間尚未登記之貨品，再限期一星期或十日，給予登記之機會，由政府規定一公道價格，作爲「限價」之標準數。

㊃凡查出與政府有關人員之囤貨，應令數沒收，作爲政府實施限價之基本貨物。

這要不過約略列舉數點，具體的，周密的辦法，尚有待大家提出討論。

祝上海市民福利協會成立

上海是一個四百餘萬人口的大都市，一向成爲中國經濟上，文化上，以至政治上的重心。如果上海市民希望對於切身問題有發表意見的機會，就必須有一個自治的組織，以資推動。

本報爲此，曾於去年十二月十二日的社評「上海需要一純粹的人民團體」中曾建言：㊀集合各方面的公正人士和各界的專家，作這個民間組織的領導者；㊁參加份子，必須在上海具有殷實事業，或正當職業的公正人士，爲上海數百萬市民的公共利益而服務；㊂應以解決全市民一切切身問題謀求全市民自己的幸福爲該組織最高目標；㊃協助當局推行各種有利市民的政策；㊄溝通中日兩國人民的意見，力避雙方一切誤會。

目前，本市各界的有力者，亦感覺此時此地確應有一個組織的必要，經過一個多月的努力，組成一個「上海市民福利協會」，已於昨天召開成立大會。這在市民福利的前途着想，實在值得慶幸的。

我們檢閱該會的宗旨，是㊀力求市民之福利；㊁宣達市民正當之意旨；㊂協助當局推行良好政策三點，陳義不高，愈平凡則愈眞誠，我們盼望該會能脚踏實地，把握這三點做去，相信其成效不但使市民稱利，而對於當局與民間的情感，定必有融洽的溝通。

我們再看該會的信條：㊀凡不屬於市民福利範圍者，不加討論；㊁凡屬於市民福利範圍而無須運用團體力量者，不加研討；㊂凡經本會討論成立之市民福利事項，不論消極積極，應用建議方式，以與有關方面接洽。從這裏充分說明該會的態度，惟以市民福利爲惟一目標。

民間團體，易於組織，而難於守成，尤其是行動與宣言表裏一致，不爲少數人把持利用，更屬難能可貴。我們於上海市民福利協會之成立，願以「實事求是，言行一致。」八字箴獻，並祝該會將來之業績，有極大的收穫。

肝臟新製劑
鹽野 美迪肝 片
Mastigen "SHIONO"
造血·健胃·滋補·強身

學理新頴 質料精鮮 效力偉大 價格廉低 味美可口 老幼咸宜

訪滿特派大使 周佛海昨覲見滿皇

滿皇特在嘉樂殿賜宴備極優遇 宴後訪張總理談協力作戰問題

▲新京十日中央社電 中國特派大使周佛海十日偕同隨員楊惺華等，由吉村接待員引導、於上午十一時十五分、乘滿外交部特備之汽車、自迎賓館出發、進宮謁見滿皇、在沿途市民歡呼聲中、於十一時三十分抵達帝宮入勤民樓貴賓室小憩、滿皇陛下御陸軍服、佩勳章、由熙宮內府大臣、吉侍從武官長等隨侍、於十一時四十分躬臨東偏殿賜予接見、周特派大使承滿皇陛下優賜握手、並接見楊惺華以下隨員、表示慰勞、滿皇陛下於嘉樂殿設筵賜宴周特派大使一行、由張國務總理、武部總務長官、熙宮內府大臣、吉村接待員等政府關係官約四十名作陪、席間滿皇陛下對周佛海氏之助力復興中國、備極嘉許、語多獎勉、周特派大使一行、對滿皇優遇殊深感激、自宮中退出以後、即返歸宮舍迎賓館、

▲新京十日中央社電 我國訪滿特使周佛海氏、於十日下午二時十分、赴國務院訪問張國務總理、武部總務長官、及西海總務廳次長等、說明中國此次參戰之決意、並就中滿兩國協力完成大東亞戰爭之方策、舉行懇談、歷時三十分鐘始畢、

▲新京十日中央社電 中華民國訪滿特派大使周佛海於十日下午二時四十分赴滿外部訪問李大臣、互祝中滿兩國國交之進展、三時四十分返宿舍迎賓館、繼之滿張國務院總理、關東軍司令官代表池田中將、李外交部大臣等、均分別至迎賓館答訪、六時赴總理官邸、出席張國務總理歡宴、席間互相歡談、充滿親善融洽之情緒、

▲新京十日中央社電 國府訪滿特派大使周佛海氏於張國務總理歡宴席上致辭、大意謂、中滿兩國國交始於發表中日滿三國發表共同宣言之時、前年十二月八日大東亞戰爭爆發、兩國國交益見增進、本年一月九日中國參戰更完成第三階段、於是中日滿三國由同甘共苦、進至同生共死、國民政府爲適應此新階段、此次特決定派遣陳特派大使赴日本、並派余來滿、其目的爲增進友好關係、自不待言、並期由相互益加團結、以完成大東亞戰爭、滿洲國自建國以來、雖尚僅十年、其間各次建設均有飛躍進展、此次訪滿得觀貴國首都情況、即可充分表示偉大建設之成果、不勝驚異、國府還都尚僅三年、在各方面前均頗有進展、還都一週年時、成立中日滿基本條約後、三國共同宣言而確立中日永久和平及中滿永久友好之基礎、第二階段中、即德義各友邦承認我國、因國府參加防共協定、乃又自大東亞軸心之一環而爲世界軸心之一環、及至第三階段、乃得對英美佈告宣戰、與日本協力、此即中國爲建設東亞新秩序分担完成世界和平之重大責任之意、

對滿記者談話

▲中央社新京十日電 我國訪滿周特派大使抵達新京後、九日下午六時廿分於迎賓館接見滿記者團、答覆記者所問、茲將問答錄后、

問、中國參戰與民衆之動向如何、答、我國參戰後、民衆即能認識戰爭的重要性而積極從事協力、於大東亞戰爭爆發時、汪主席曾聲明與日本同甘共苦、惟民衆尚未能全部注意及之、其原因不外在民衆之間、尚有潛伏的意識存在、認爲大東亞戰爭者、乃爲日本之戰爭、非中國之戰爭、然自我國直接參戰後、戰爭意識即澎湃於民間、人民均已充分認識大東亞戰爭實爲自動之戰爭、爲自擊滅英美而爭取最後勝利之戰爭、遂積極出而協力、不僅對日實踐同甘共苦、且進而與日本同生共死、此種傾向、尤以滬財界最爲顯著、問、中國參戰後之戰時體制建設狀況如何、答、中國之戰時體制、由政治方面觀之有二、即權力集中化與機構簡易化、中國之最高施策、均基於此兩大原則而推行、目前由最高國防會議作最高之決定、使之具體化、至第二點、機構簡易化方面、中央方面曾統一合併行政院內之各部云、地方方面已廢止委員制、採用省長制、關於此舉、在另一方面、雖可言爲基於權力集中化之原則、但其最後最大之目的、仍欲使行政之確立統一、收獲莫大成就、又此戰時體制之建設、由經濟上觀之、前曾發表戰時經濟政策綱領、其目標在確保軍需品及安定民生、並爲達到此目的、更考慮增强生產、節約消費、安定金融、調整經濟機構等四條件、到正陸續實行中、問·中國參戰予渝方之影響如何、答·自國府宣佈參戰後、日本立即聲明交還在華租界、撤廢治外法權者、實予渝方以致命之打擊、中國革命之目的、如國父孫先生遺訓所昭示、乃爲求中國之自由獨立及廢除不平等條約、友邦日本此次實施交還租界及撤廢治外法權、中國之宿願可謂已因之而實現、中國革命之目的、亦可謂已經達到、於是渝方對其抗戰已無術再向民衆呼籲、因此國府宣佈參戰、實予渝方以致命打擊、問·國民政府今後之對渝政策如何、答·目前渝方對東亞之建設並無任何正確之認識、故國民政府今後欲盡一切手段、使此執迷之渝方醒覺、但其間吾人當然亦不稍緩軍事政治經濟各方面之對渝壓制、但同時亦不忘努力促渝方醒覺、問·大東亞戰爭下中滿兩國戰力之分野如何、答·兩國並無所謂分野存在、要言之、兩國各以其國有之力與物資總力、協力友邦日本之軍事行動、

南京路四川路轉角
惠羅公司
春夏季美麗時新衣料·花樣新頴·色彩艷麗·質料高超·售價低廉
優等素細蔴布
現祇有數十餘疋綢蔴合織色澤鮮艷漂亮雅緻有桃紅粉紅菜綠青蓮及米色等經洗耐着且不起縐極合婦女春季穿着星期一起開始發售今爲優待顧客起見定價特別克己陳列舖面歡迎參觀

桂軍厭戰

▲河內十日中央社電 據此間獲悉、廣西省境內渝軍因日軍封鎖作戰之强化、物資頗感缺乏、尤自日軍進駐廣州灣後、彼等食糧甚感缺乏、加之給養不足、軍需補給困難、廣西軍內部彌漫厭戰思想、逃亡士兵、紛紛流爲集團賊匪、時與渝軍發生衝突、最近張發奎部下逃亡流爲賊匪之部隊、巳集居於南寧南方地區、分爲三個部隊、聲勢浩大、已成爲西省內之一大威脅、廣西省當局與已任命第一百卅一師師長爲第三剿匪軍指揮官、將施行大規模討伐戰、

李宣倜 任陸軍部次長

▲南京十日中央社電 國府命令、三十二年四月十日、任命李宣倜爲陸軍部次長、此令、

訪日特使陳公博 向日本國民廣播

力言兩國國民應緊密提携 披瀝中國協力作戰之決心

▲東京十日中央社電 中華民國國民政府訪日特派大使陳公博、十日晚七時在此間中央放送電台向日本國民發表廣播演講、力言中日兩國、應互相緊密提携、並披瀝中國決本同生共死之精神、在物質精神兩方面、傾全力完成大東亞戰爭之決心、茲錄廣播原詞如次、

廣播演詞全文

親愛的日本國民們、這次在中日參加大東亞戰爭以後、個人奉命訪問貴國、今夜又能親向諸位談話、這不獨本人感覺榮幸、而且感覺無窮愉快、本人在民國二十九年三月至貴國答聘、現在倏忽三年了、和諸位闊別也倏忽三年了、昔時亦與和平使命而來、今日則以實行合作而至、本人所以說、這不獨本人感覺光榮、而且感覺無窮愉快、本人相信諸位定和我同感的、現在還記得本人在民國二十九年五月二十四日向諸位第一次廣播時、我說「我這次來到貴國、親眼見着貴國的熱誠、愈加强了我個人的信念、那信念是什麽、就是「中日」一定可以永久和平、中日兩國一定可以誠心合作、我們前途是光明的、而且還要共同擔負安定東亞的大任的、現在世界正在劇變、中日兩國的人民、更應親愛合作、準備共同擔當未來的大任、我在廣東廣播的詞句、句句都是中日兩國先見之士共同的理想、共同的抱負、共同的目標、又都是披肝瀝膽之言、我想諸位定還記得的、國民政府還都以來、經過三年的奮鬥與努力、已經實現中日兩國共同的理想、共同的擔負、共同的目的、日本準備大東亞戰爭、中國也準備追隨日本之後、日本展開大東亞戰爭、中國就實行追隨日本之後、汪主席於前年十二月發表同甘共苦的聲明、最近更發表同生共死的誓語、還足可證明中日兩國不獨精誠合作、而且契合無間、現在而且在今後中日兩國雖然在地域上、有國家之分、而在精神上、則無爾我之別、我們中日兩國國民不止是朋友、而且是兄弟了、這次國民政府參戰之後、同時貴國聲明退還在中華民國之專管租界、並承認收回上海公共租界廈門公共租界以及北平使館區域、撤廢治外法權、暨其他各種好意之措置、竭力支援新中國之建設、今後爲適應中日新關係之發展、對於已有之各種約定、亦決依同樣旨趣、重加考慮、並且於今年國府還都三週年紀念、貴國首先實行、退回專管租界、協力於交回廈門公共租界及北京使館區域、這些毅然的決策和果敢的實行、更予中國國民以不少的興奮感謝、這些興奮與感謝、決不是言語所可盡、也決不是文字所能描摹、今日本人在此對諸君表示謝意、祇是一個簡短報告、使諸位得個大略是了、我鄭重告訴諸位、中國有同生共死的決心、同時即有身體力行的實踐、凡是有利於大東亞戰爭或有利於中日合作前途的任何物力人力、我們却在準備盡量的貢獻、中國力量雖然微薄、而決心是堅强的、信念是確固的、我很榮幸的今天能在貴國作第二次廣播、更愉快的能無負三年前當時廣播的誓言、中日兩國的前途是光明的、大東亞戰爭是必勝的、敬祝諸君健康、敬祝諸位努力、

特使慰問傷兵

▲東京十日中央社電 國府訪日特派大使陳公博等一行、本月十日往訪此間陸軍軍醫學校及第一陸軍醫院、慰問院內爲大東亞建設而負傷之白衣勇士、並祝全勇士早日恢復健康、重返躍於疆場、一行十一時自第一陸軍醫院辭去後、復赴築地海軍醫院訪問慰問傷病兵、正午同赴軍人會館出席陸海相主辦之招待午餐會、

出席交歡盛會

▲南京十日中央社電 訪日特使陳公博一行、十日下午出席東京府東京市在小石川後樂園召開之歡迎交歡會、在座者除陳特使氏一行五人外、尚有我國駐日徐大使、滿洲國王大使、暨德義芬西羅匈等軸心國大使及各武官、貴衆兩院議員、東京府知事松村、東京市長岸本等六百人、席間賓主極盡歡洽、至傍晚始告散會、

答記者團問話

▲東京十日中央社電 國府訪日特派大使陳公博今日下午二時、在帝國飯店接見記者團所提各問題、茲誌問答如次、記者團問、中國參戰後國府確立決戰體制之現狀如何、陳特使答、國府爲日本協力完成大東亞戰爭起見、自去年底以來、即着着整備決戰體制、去年九月、設立軍事機構改革委員會、而進入臨戰體制、在軍事方面、則採取協力日本之方策、去年汪主席訪日歸國後、繼於一月九日、中國即毅然與日本立於擊潰英美之共同戰綫上、國府爲適應新事態、復設最高國防會議、而確立積極推進各種政策之體制、在經濟方面、於三月十六日緩和物資移動限制、而將中國所有資源集中於完成大東亞戰爭之基礎、因此奠定、總之、國府之確立決戰體制、現已在軍事政治及經濟方面上實施中、同時國府之施策、亦能充分反映中國完成大東亞戰爭之決意、記者團問、國府集中於完成戰爭之基本國策、其重點在何、陳特使答、國府以物資及精神兩方面之總力、集中於完成大東亞戰爭、且尤注重人的問題、於訓練國軍時、則積極授以國民思想上精神上之訓練、使澈底認識東亞之本來面目、并加强其完成大東亞戰爭之決意、此等國民訓練、乃爲建設新中國之基礎組織、故異常重要、記者團問、中國參戰後、中國國民之動向及國府指導國民之方策如何、陳特使答、關於參戰後國府指導國民之方策、即更進一步、積極展開新國民運動、以確立與友邦日本同生共死之動員體制、關於國民運動之根本方針有三、即一、爲由個人主義進至國家中心主義、二、自由資本主義變爲國家社會資本主義、三、爲由狹義之國家主義至國家集團主義、此項國民運動經展開後、大部國民已一掃以往之舊觀念、且對於自身不僅爲是中國國民、同時自認爲大東亞一翼之信念亦將漸趨鞏固、中國參戰後、中國人民之動向、可謂已集中、於以總力貢獻此大東亞戰爭上、參加前少數國民曾謂中國之前途已絕、然於參戰以後、則已明示彼等應取之途徑、國民盡皆知大東亞戰爭乃本身之戰爭、若一旦失敗、即有中國滅亡之意、故將所有人力物力集中於大東亞戰爭、而完成戰爭之決心、已更堅强、又參加大東亞戰爭、不僅爲中國人之義務、且可引爲光榮、故中國民心之動向、實頗可樂觀、記者團問、華中緩和物資移動限制並廢止發行軍票後、所予上海以及各地之經濟界影響如何、又上海經濟之復興及安定方策如何、陳特使答、上海素爲華中物資之集散地、乃爲由上海將製品運往內地、而內地則以原料運至上海、然中日事變後、因受各方面之影響、致失却其爲物資集散地之機能、同時使華中經濟陷於沉滯狀態、上月十六日實施緩和物資移動限制後、各地與上海間之物資交流、今後必能更趨圓滑、因此上海各種工廠均能獲得原料、並銷售製品之市場、故着着恢復舊觀、又以安定民生及對外輸出爲目標之增强生產、亦因此開其端緒、記者團問、上海自失却以往國際都市之性格後、新上海在大東亞共榮圈中所具有之新性格如何、陳特使答、上海在大東亞共榮圈之性格、當然應脫離以往之國際性、更應立脚於大東亞之國際性上、此即使爲國際性之意義有所變更、俾在大東亞共榮圈內以經濟中心而發展、此不僅爲新上海之地位、同時更爲新上海之性格、

褚民誼飛抵福岡 出席醫學大會

▲東京十日中央社電 據福岡電話、國府外交部長褚民誼氏、爲出席第一屆興亞醫學大會、此次特以中華民國分會理事長名義、偕南京特別市政府衛生局長褚通爲等、於今日下午二時十分自南京搭機飛抵福岡、預定在福岡勾留一宿後、於十一日下午七時零六分搭車東上、褚氏抵福岡後、首謂余此次來日、並非以外交部長資格、乃以醫學者之資格而來者、繼又談稱、中日兩國關係至本年一月九日、巳決定在同生共死之大義下、完成共同之戰爭、此即我國民衆巳認識大東亞戰爭重大性之結果、故我國民衆均謂此次戰爭、爲解放戰、最近因日本支援、交還租界、撤廢治外法權、乃使中國民衆更認識其意義、國父遺囑中最重要者、即爲廢除不平等條約、尤其本人因任接收租界委員長、負直接責任、於就任後、僅三月、即順利完成任務、實與堪感慰云、

魯北日軍戰果 渝軍二千餘陣亡

▲南京十日中央社電 日軍精銳部隊爲擊滅盤據魯北平原之渝方保安第十五旅旅長張景月主力約九千人、於五日晨在空軍協助下開始行動、並得皇協軍之協助、於當即攻佔臨箕邑村南孫雲子北蕁光東方約十三公里附近之渝軍陣地、復於六日猛攻渝軍根據地田柳莊蕁光東北約十五公里、當於七日將該地佔領、截至七日晚止、日軍所獲戰果計擊斃渝軍二二二五人、俘虜一一一九人、奪獲步槍一四六三、迫擊砲十三、輕機槍十五、重機關槍一、及其他軍火無算、又俘虜中尚有渝軍參謀長唐福齊等幹部、

▲南京十日中央社電 在魯北參加勦滅張景月軍作戰之治安軍、於五日圍攻臨箕敵根據地時、發現敵軍九百、企圖逃亡、當即追蹤猛擊、旋將其一部殲滅、並鹵獲步槍五十枝、收獲莫大戰果、又畢之那中隊長英勇奮戰、頗爲活躍、率部追擊敗逃之敵兵三百、激戰二小時、率寡兵克衆、俘敵大半、迄七日下午六時止、判明所獲戰果如次、斃敵一〇七人、俘虜一二六五人、鹵獲輕機槍四、步槍二二五、迫擊砲、及彈藥武器無算、又李宵山、王硯田、王金生、周勳芳、潘樹勳等各團長之中國建國軍、將敵堅陣田柳莊包圍、不容敵兵逃竄、於六日開始總攻擊、與日軍敢死隊共同突入敵陣、奪取敵地一角、刻正果敢奮戰中、

國府公佈 授勳名單

▲南京十日中央社電 據國民政府公報刊載、國府於三月二十九日明令發表第一次授與同光勳章名單、除友邦贈勳者經另發表外、茲摘錄本國特級者名單如下、(甲)授與特級同光勳章者、爲陳公博、溫宗堯、王克敏、梁鴻志、陳璧君、褚民誼、周佛海等七人、(乙)授與一級同光勳章者、爲江亢虎、梅思平、陳羣、林柏生、劉郁芬、任援道、焦瑩、陳君慧、陳耀祖、李聖五、葉蓬、丁默邨、傅式說、楊揆一、鮑文樾、蕭叔萱、李士羣、王揖唐、朱深、齊燮元、汪時璟、高冠吾、趙正平、繆斌、諸青來、趙毓松、趙尊嶽、岑德廣、傅侗、董康、張永福、朱履龢、顧忠琛、徐蘇中、陳春圃、羅君强、夏奇峯、錢大櫆、王蔭泰、周隆庠、陳之碩、曾醒、李長江、何炳賢、唐蟒、胡毓坤、孫良誠等四十七人、又追贈者有曾仲鳴、沈崧二人、計特級一級本國得勳者共五十六人、

軍委會各長官 趕辦移交手續

▲南京十日中央社電 自軍委會總參謀長劉郁芬因病出缺後、國府當局以際此總力參戰期間、總參謀長一職、未便久懸、乃於十次最高國防會議中決議特任鮑文樾繼任總參謀長、葉蓬、黃自强兼補陸軍部長及編練總監、茲悉各長官奉命後、刻正積極辦理移交手續、期於下週內即可分別就任新職、

沙面特區署 粵省令撤消

▲廣州十日中央社電 本市沙面舊英租界係於前清咸豐十一年爲英國所强行租借、藉爲侵略之根據、大東亞戰爭爆發、即爲友邦日本接管、關於三十二年二月二十八日日本即發表聲明、將天津廣州等租界行政權移交我國、沙面舊英租界行政權遂於同年三月二十五日交還我國、我方接收之後、省政府爲適應當時需要、設立沙面特別區署、置區長一人、掌理該區行政事務、並設正副參事、以資襄助、茲以我國參戰、友邦特先後將各地專管租界交還我國、具見友邦協助我國、益加强化、至是省府方面、以沙面現已無設置特別區必要、爲統一行政體制及增强行政效率、決定將沙面特區撤消、劃入廣州市行政區域內、並將正副參事職務一併解除、友邦當局因此、並認爲適當之措施、並聞省府巳分別咨令特區署、廣州市政府及警務處等遵照辦理、不日即可實行、至撤銷特別區署後、一般行政隸屬廣州市政府內、關於治安事宜、則飭由省會警察局設置沙面警察局、專責辦理、

日機襲皖

▲廣州十日中央社電 據重慶電、日軍航空部隊曾於九日上午九時空襲皖省南部之涇縣、太平、休寧、及江西之上饒玉山等地、

周作人蒞蘇 弔章太炎墓

▲蘇州十日中央社電 國府委員周作人偕北大教授沈啟元、周豐一、蘇端成、于古魯、中大教授龍沐勛、宣傳部專業司長楊鴻烈等、於十日中午十二時五十分蒞蘇、蘇省宣傳處、教育廳、江蘇日報、中央社蘇州分社、教育學院代表、及中華日報陶亢德、柳雨生等、均赴站迎迓、周氏下車後、即由江蘇日報招待赴木瀆石家飯店午餐、餐後並遊靈岩勝跡、至五時許返城、下榻樂鄉飯店、當晚並由宣傳處設宴招待、聞周氏此行、除觀光滄鄉區外、並專誠弔國學大師章太炎墓、

簡訊

王蔭泰在京廣播

▲南京十日中央社電 華北政務委員會實業督辦王蔭泰、此次代表華北政委會晉京祝賀國府還都三週紀念、並於昨晚(十日)十時十五分、在中央廣播電台播講、題爲參加國府還都三週年紀念後之感想、

傅式說離京返任

▲南京十日中央社電 浙江省長傅式說、日前因公晉京、茲悉傅氏業已在京公畢、於十日下午離京返任、

昭南印人舉行 國民運動週

▲昭南十日中央社電 印度獨立聯盟昭南支部、爲紀念一九一九年四月十三日印人在阿密里薩之大屠殺事件起見、特規定自本月九日起、至十三日止、爲印度國民運動週、以示敵愾同仇、由旅居此間印僑二十萬人、向祖國同胞呼籲、應勿忘此屠殺事件、并從速將英人驅出祖國、在此五日內、除印僑住宅一律懸掛日本國旗、以示與日本共同前進外、各宗教團體并舉行完成獨立與追悼犧牲者之大祈禱儀式、此外并定於十一日訪問日本陸海軍醫院、慰問受傷勇士、是日下午召開青年大會、十日施放米、救濟貧民、是日下午五時在聯盟支部運動場、舉行祈禱印度完成獨立民衆運動大會、十三日下午七時、在此間黃拉公園舉行民衆大會、預料屆時必有一番盛况云、

康樂大酒樓
馳名粵菜茶點
特備午餐
茶市 晚餐
每天音樂歌唱助興
同時舉行
交際舞
地址靜安寺路 電話三二六八四

國華銀行
辦理一切商業銀行業務
兼營各種儲蓄信託事項
總行：上海北京路河南路轉角

長樂永康
全身檢查
X光檢查
戒烟戒毒
健康證書
預防勝於治療

久咳易成癆
多咳則傷肺日久易成癆因癆而致命者不可勝數惟治療必愈之藥迄今外國醫學先進亦無發明幸有專家老醫師唐拾義研究多年始發明久咳丸經驗四十餘年服後直接有革除痰咳之力間接有保肺防癆之功對於痰多胸痛喉痒氣促等症均能奏效故得社會公認確爲根本治咳防癆之特效藥患咳諸君一試便知
本市各大藥房各大百貨公司均有代售
愛多亞路廣西路角 唐拾義藥廠發行

印緬邊境唐巴克陣地 英軍有被包抄危險
英印軍內部不和時起混亂 華維爾有放棄攻緬邊可能

▲里斯本十日中央社電　新德里訊、昨據印度英軍總指揮部消息、軍需接濟遭受意外之延遲、此可暗示華維爾將軍已放棄其對於印緬邊境之攻擊、阿拉干區域內之唐巴克陣地、因有被日軍包抄之危險、須加放棄、而雨季降臨、亦將使所有接濟、不能按時運到、

▲東京十日中央社電　日本大本營本日十二時、發表帝國陸軍部部隊、對孟加拉灣沿岸印典附近被包圍之英印軍第六旅團、連續加以攻擊、至四月八日、已予以殲滅、並將其旅團長加弗狄施俘虜、

▲河內十日中央社電　據此間所接印緬前綫路透社特派員之報道稱、印緬邊境頓貝庫北方馬西半島之英印軍、因被日軍圍攻、已陷於孤立狀態、刻日軍已進抵距印緬邊境廿哩處、

日軍繼續掃蕩 英印第六旅團

▲東京十日中央社電　日軍於印緬邊境大舉包圍殲滅英印軍後、戰鬥中心即已移至馬西山脈及孟加拉灣中間海岸地區、現頓貝庫北方約十公里印典附近、已形成戰鬥重心、日軍於該地將敵軍第六旅團主力包圍後、迄八日晨已將其殲滅、該旅團長加弗狄施亦被俘、按該第六旅團、原欲由馬西半島頓貝庫及拉强格方面進窺阿怡布、但經日軍之勇敢阻擊、卒未得逞、其主力日終於在印典附近被日軍包圍、五日以來、逐漸縮小包圍網、敵雖曾頑强抵抗、但終未逃出、八日晨之殲滅命、旅團長加弗狄施以下多數將士、亦完全被俘、日軍現正繼續於各地拉成局部包圍、掃蕩殘敵中。

日大本營廣播 緬殲滅戰經過

▲東京十日中央社電　日大本營陸軍報道部部員佐佐木克己中佐、九日下午七時三十分、在此間中央電臺廣播大本營八日發表之印緬國境附近日漢北方大包圍殲滅戰經過、大意謂、美國武器貸與局渝部長萊筱、最近由渝返美後、渠為强調援助渝方、曾高唱其奪回緬甸之必要、謂美國之對渝政策、會遭批評家等非難、蓋美國之援渝、距必要最尚遠、而援渝實際、在此日本控制中國沿海岸綫與滇緬公路之情勢下、實不能運輸大量武器往渝方、即或在言語上對渝具有好意、或深悉日本進攻中國所佔之優越地位、亦須首先認識於未開闢適宜陸路前、援渝實至為困難、此可證明奪回緬甸之必要、且可知奪回緬甸實需要充分兵力云云、又宋美齡、前於美國會中曾謂、日本現在其佔領地、已佔有較德國尤大之資源、且不可忘記此等資源、實為日本之時期愈長、日本將愈强盛云云、此等言論、美國朝野輿論對之、似亦頗為贊同、紐約時報等謂、反軸心國在東洋已作孤注一擲、此即反軸心國地未完成對日進攻準備之前、倘此項賭注不中、則反軸心國、勢將遭遇空前未有之悲慘境地、又澳洲首相寇丁、最近亦常嘆謂「或有一日、將與日本結合」云、英美於歐洲利用蘇聯、於東亞驅使渝方、使分別牽制德國與日本、使其消耗戰力與國力、而彼等於此際、實施擴張軍備、至其準備完成後、始對軸心各國再出動大反攻、此為其指導戰爭之根本方針、現東亞之英美戰略根據地、已悉被擾滅、且各重要資源地域、已完全喪失、故對日攻勢、不論從何時間均感困難之勢、最近亦彼等唯一依賴之渝方、已愈加疲弊、更因日本改變新政策後、使其抗戰名目、完全消失、而欲使渝方犧牲而遂其自身慾望之美國、現亦因大東亞戰爭展開之局面、為挽回其無他途、美國當此生死關頭、其焦慮之程度、可想而知、美國在目下一般戰局上、為攻擊日本前、曾認為須先對渝運輸物資、以維繫渝方生命、然現在並未達到目的、

突尼西亞南部軸心軍 完成戰略撤退作戰
被敵分裂後德義軍予敵重創

▲羅馬九日中央社電　九日正午義軍司令部發表、㊀反軸心軍在有力之航空部隊掩護下、向突尼西亞前綫進攻、而對於南綫之進擊尤烈、㊁軸心軍基於預定計劃轉移新陣地、㊂德義軍被敵軍分裂以後、刻正繼續行猛烈之決鬥、敵方損害頗重、

傳羅斯福曾建議 三巨頭會議

▲瑞典京城十日中央社電　瑞典報紙之倫敦訪電稱、羅斯福總統與英外相艾登會談時、曾建議由渠本人邱吉爾與史太林三人舉行會議、惟莫斯科對此建議之態度、尚無所知、

庫班區蘇軍 偷渡全被殲

▲柏林十日中央社電　據東綫消息、東綫各地區之戰況如次、一、庫班地區蘇軍、曾利用小艇、偷渡德軍陣地前面之汪水地帶、攻擊德軍、德軍待蘇軍臨近、一齊開砲猛擊、蘇軍全軍覆沒、二、唐納資河中流地區蘇軍一中隊、曾乘夜渡過河西、惟除若干被俘外、已完全被德軍殲滅、三、伊齊姆地區德砲兵、猛轟蘇軍陣地、粉碎蘇軍之進攻企圖、四、德空軍曾以有力部隊轟炸前綫與後方之蘇軍陣地及運輸路、並曾重創庫爾斯克市車站、

雪花 蝶霜 之王

家庭工業社出品

馬來·蘇門答臘軍政設施

大東亞戰爭下、由於日軍勇猛果敢的戰鬥、接連佔領敵地、其作戰的一部、也就跟着移行於軍政、而採取完遂戰爭的結集手段。作戰的企圖、為達成直接的戰爭目的之方策、而軍政、則為使這個直接目的得以完遂之强力的協助手段。所以軍政以恢復佔領地的治安、急速獲得重要物資、並强化作戰的當地自養、為其主要任務、而由軍部自己負責行之。軍政的任務如能完全遂行、作戰區域方有强力的前進、生產力方能確保、而且以資於戰爭的長期決戰態勢、方能臻於完善。故軍政機構的是非所繫、於日本的完全勝利、關係很大。

馬來方面最高指揮官山下奉文將軍、在作戰開始之前、早已切感着這次戰爭形態的特異性、爰即樹立廣大而周密的作戰計劃、並在其表裏一體的關係上、密命一部分幕僚、策畫周密的軍政方案、俾於佔領馬來後、立即依此方案、施行軍政、以便遂行作戰企圖、一面達成軍政目的、又可極力援助其他作戰。這實是英明的將軍和其幕僚部的卓見。因為日軍有着那樣周到的準備、所以背後的不安、悉被除去、使敵誤認日方的兵力、信為有數倍的日軍襲來、遂使其不得不出於投降一途。因此在馬來半島上、勢如南下的怒濤般的進擊之後、不久就成立了莊嚴的軍政支部、英國統治的行政機能、就那樣地完全為日方接收、行政便以新的姿態而產生出來了、故在新加坡陷落之前、馬來半島上已完全施行着日方的軍政、不過在新加坡陷落之後、馬來軍政的基本方針、是成於緬甸的戡定、尚未完竟之間的、蘇門答臘和爪哇的佔領、亦即是日本的最初嘗試、故曾一再推敲、以期慎重。在太平洋(Thipeng)成立的馬來軍政要綱、實為傾其心血而作成的、一個月、曾把這個方案攜往大本營、更就具體的事項、作過審慎的商酎。所以它就成為大東亞戰爭後軍政要綱的一個型式案、成為軍政組織的基本方案。在這個意味上、馬來的軍政、實是頗饒興味的。

馬來軍政的樣式、和菲島及緬甸那樣把原住民所組成的行政府在日方指導之下運用者不同、係採用一任日軍自己行政的方式、這是不待說得的。馬來軍政的特色、乃是對於未佔領地預先樹立確固的方針、而關於行政組織的運用、也準備好詳細的具體方案、一俟佔領後、立即付諸實施。因此關於昭南特別市的組織、首腦者的人選、撤消各支部而設州及於州內設置適當的指導者等、早於新加坡陷落之前、在日本國內各方面、銓衡有才幹而能稱職者、以備任用。又人選決定時、即命赴任、使負急速恢復當地治安之責、此種在硝烟彈雨之中的迅速的措置、實在使人注目。

蘇門答臘的軍政、稍異、去年三月十五日、和馬來抵達巨港後、僅經一月稍餘、全蘇門答臘的戡定作戰、即告終畢、軍政即在馬來軍政部旗下、開始施行。其軍政雖準用馬來軍政、然與當地的情勢相應而行。不過馬來和蘇門答臘的軍政、並非沿着一年前的軍政無所變中而施行迄今的。一到大東亞戰爭進入決戰階段、自然就須預想到敵人的反攻、因此軍政也就擔負起防衛佔領地的重大任務。尤其是蘇門答臘、面對着敵人的反攻企圖、其重要性更比馬來為大。又因蘇門答臘富於資源、從來有「握」之稱、故蘇門答臘的軍政、除軍政的一般目的外、尚有防衛和資源開發二大目的、其所負任務、實較馬來為重大。而且蘇門答臘以世界的寶庫聞名、其今後所需相當的努力、比諸已經探查過的馬來、自屬遠為巨大。故蘇門答臘的軍政、雖與馬來軍政受同一監部掌管、其性格則不同、而在現階段、防衛和資源之徹底的開發、蘇門答臘正被要求着。記者鑒於馬來和蘇門答臘的軍要性、特在這裏就馬來和蘇門答臘的軍政狀況、作一報告於下。

民族問題和治安

民族問題是統治的重要問題、日軍在前回的軍政基本方策中、亦曾明白述及它的指導要領。不用說、唯有當地居民的由衷協力、方能期待軍政施策的完全。是當然的事、然而那必是須順應當地各別的特異性、而施行各種的統治樣式的。就現在居住於馬來和蘇門答臘的人種來看、若要比馬來是否如其字面所示是馬來人的馬來、則不如就其人口來回答、那是華僑的馬來。在戰前、馬來全人口五百四十萬中、華僑佔二百三十萬、(即四二·六%)至如昭南島、則達七十五%、土著的馬來人、則不過二百二十五萬(四一·六%)、其次為印度人、亦佔一三·八%。馬來從來為許多人種雜居的半島、街上常有人種展覽會之觀。反之、在蘇門答臘的全人口八百五十萬中、華僑則祗有四十萬餘、除其他少數外、其餘七百八十萬餘、均為馬來人。馬來人之中、雖亦分為阿齊族、明那加保、巴脫克等若干族、然大體是由單一民族而成的。當荷蘭人統治蘇門答臘之初、對於阿齊族的統治不得其宜、遂對該族行使武力、弄得無法施行軍政、是因為在行政上缺少了這二大注意之故。在這個意味上、對於土侯的處理、也非重視不可。即如蘇門答臘、其區分以一族為一州、使土侯參審地方行政、作為民族指導者、除警察行政、物資配給等外、其他的地方行政、概令負責、這種現狀、實在是適切的措置。當地居民、祗要使其言語、宗教、風俗、習慣相同、則不加其他的力、自然會進向協助新秩序之一途的。

馬來和蘇門答臘的資源

馬來和蘇門答臘的資源、各有其特性、先就馬來說、如所周知、戰前以來、馬來以橡膠和錫、聞名於世。馬來出產的錫、佔世界總額的三八%、主要之產地為大霹靂州、出產約百分之六十、其他如雪蘭莪、吉打、森美蘭等州、亦有出產。製錫方面、無論採掘、提鍊、均在陸續開始、已有着預想以上的成績。至於橡膠、今後因昭南橡膠公司的成立、似將歸於荒廢的橡樹園、也陸續恢復起來了、現在只等待全面橡膠加工業的活動。馬來的二大實業、既已這樣順利地恢復起來、故目前正殷待其充分貢獻於決戰之下。馬來資源中尚有不能等閑看過的、那就是飛機製造上所必要的資源。在要求着加緊開發資源的現時、馬來正在盡其一切、目前只待如何把它活用而已。

蘇門答臘是有着和馬來不同的資源的大島、其資源是否尚未開發、還未充分調查明白、自日軍抵達該島後、全世界聞名的巨港煉油、即為日軍所有。在蘇門答臘北海岸向東西而走的一帶油脈、成為巨港的油田地帶。東亞的盟主日本、現在代替英美的資本來支配這裏的大油田了。所有的設備、已為日軍接收、正在加緊生產、俾有以貢獻於完全勝利。橡膠和錫、在戰前都是援蔣的、現在錫(班加比里頓)和膠(全島)、均將和馬來匹敵了。

農產資源和當地自養

馬來和蘇門答臘的大宗農產、可說就是橡膠、其出產情形、已如上述、然而橡膠的用途、則有須加以相當研究的必要。又橡膠的當地加工精製、也殊有從速實施的必要。現在橡膠的一部、已可轉變為代用燃料(橡油)等用、目下更在纖維需用途研究、不久將另有新的用途、可以發現。蘇門答臘除橡膠外、尚有棕櫚油及其他南洋農產品出產。至於當地居民的主要食品米和鹽、則從來出產不足、須仰賴於泰國及緬甸等的輸入。這種情形、在決戰之下、當地是難於自養的、因此日軍當局正為此而拚命努力、同時米的增產也已有可驚的成績了。關於米穀栽培的事也在從事改良。一年收割二次、三次的方法、正在加以檢討。在蘇門答臘、已確信明年可以達到自給自足的境地。在馬來、吉打州出產的米、亦有轉運到州外的、吉蘭丹州則本年有自給自足希望。森美蘭及麻六甲等、則已定有三年計劃。軍政監部已設有糧食增產班、正謀由珍珠米(Tapioca)、甘薯、玉蜀黍等的代用食品之栽培以補不足、俾建立自給態勢。又叢林地帶的林產資源、經調查結果、許多的資源上的價值、早已在預想之中。蘇門答臘從來除米一項外、是富於農產品的、如茶、纖維、黛莉斯(Derris)根(一種除蟲劑)、金雞納、阿仙藥、芭蔴、松脂、咖啡、紅茶、烟草、蔬菜等、出產很多。林產資源如麻栗樹、鐵樹(iron-wood)等、出產亦很豐富。如上所述、當地日軍的自養目的、差不多快要達成了；不但如此、從來取着依存於各外國的所謂偏在形態之蘇門答臘的自養、也正以其着實的步伐、一步一步走近可以滿洲的狀態。(昭南一日電—丁·譯自四月二日朝日新聞)

靜安寺路1251號 西摩路西

英雄照相館半價

贈送二寸四張十寸放大一張 祇收十二元　四寸二張十寸放大一張 祇共收廿元

◉藝術照相 中西高等 特聘名師 [illegible]

巢堃律師代表甘方中華太太駁覆張元枚律師代表林甘銀翠為地產權啓事

茲據甘方中華太太委稱、報載張元枚律師代表林甘銀翠為地產權事、殊為駭異、甘氏與林松從未有贈與、[illegible]

夏葛醫科大學 馮俊英女醫師

特長白帶刮宮　專治月經痛經漲經閉隱疾　經理節育　可避孕一次除根

[illegible]

聘請醫師

某醫院設備完善、服務認真、茲擬聘請手術經驗兼能診內科者、又助理醫師一位、合格資歷、機會良多、待遇從優、兼職謝絕、有意者請函申報第367號信箱、合則通知 [illegible]

第十一屆 興亞日語學院總分院 招生

(特點)1.本院由中日籍名教授分任教師 2.成績優良者介紹職業 (班級)初級中級高級 (開學)五月一日 (地址)總院：南京路慈淑大樓 分院：膠州路一二號(愚園路口)

再覆慈善大家馮炳南先生及其代聲明者

[illegible]

高價收買木器

紅木 柚木 柳安　廳堂 房間 寫字間

直隸路虹廟弄九五號 木器服務社 電話 九八六七二 九〇一七九

實業部保險監理局通告 總字第五八號

查保險業經紀人登記規則、業奉實業部公布施行後、本局即開始辦理登記、[illegible]

包欽華 陳琛冠 鄭重聲明

[illegible]

滬東公社好癖展覽會

模範公園內 [illegible]

303 鑽石 衡量用具 察微

[illegible]

上海兒童團謝鳴第118號

[illegible]

倪文鼎 內政部許可

張洪泰 去痰精 鵝掌風藥水

有痰去痰、無痰防痰、任何頑痰老痰咳嗽、均能根治、服後痰從大小便排出、去盡頭痰、延年益壽 [illegible]

上海經售 [illegible]

中國戒煙療養院 專門戒除一切癮毒 管理嚴格負責斷癮

分住戒、走戒、出診戒、因體施以個別戒法、保證徹底斷癮、不論癮量大小、取費一律、抗毒速戒、八日戒絕

院址 馬浪路四五四　電話 八七四〇九　院長 金學高醫師

大瑞醫院為周世選醫師鳴謝楊月明先生樂助施診給藥捐款兩萬元啓事

[illegible]

大瑞醫院啓 赫德路五五七號

忠告患狐臭者

[illegible]

狐臭專家楊方銓醫師啓

上海時疫醫院捐款誌謝

[illegible]

上海特別市中央市場水果地貨野菜業集配出資組合緊要通告

[illegible]

上海瘋人院

[illegible]

中國社會事業協會主辦 上海補習學校 招收男女生

[illegible]

上海新聞聯合會改訂廣告刊例啓事

茲定於四月十一日起改訂廣告刊例、詳細價目見各報刊例、謹希各界注意

申報 中華日報 國民新聞 新中國報 平報 大陸新報

廟行公墓為代辦移柩上海公墓民柩啓事

查上海公墓多數葬戶以清明祭掃諸多窒礙、迭與本公墓商請移葬、茲由本公墓呈准當局許可代理搬運、用特登報通知、如有委託辦理者、請於四月一日至五月底止、駕臨武昌路三元宮面同仁里二十六號廟行公墓接洽、此啓 電話四六七六七

注意 這次不搬場者向後並無機會

上天殯儀館 電話二二九四五四

經濟殯殮九百元包括一切 瓦斯汽車 [illegible]

大華殯儀館 經濟禮堂念元起 不加車費

電話 22266 23325　館址 兆豐花園西首凱旋路八百號 廿路電車直達

白宮殯儀館 電話三三三二五四六

禮廳高尚 設備周到 丙舍安全 取費低廉　地址 靜安寺路大西路五十二號

謹告貴家屬 [illegible]

樂園殯儀館 大禮廳 全滬獨一

[illegible]

中國殯儀館儀記股份有限公司召開臨時股東會

本公司現根據公司章程第十五條、定於五月十六日下午二時、在海格路館內召開臨時股東會、務希各股東準時出席為荷

大陸殯儀館 經濟殯殮一千元　公墓 營葬六百七十元

館址 海格路七五〇號 電話 二三〇六五　墓址 中山路大夏大學左首

專印訃聞

發行羅泼雲紋計帖 以孝八仙鶴 純粹國貨 圖案印影 經濟大方 交貨迅捷 兼營同業·批發代印

惠眾印務館 霞飛路116 電話86934

正大祥壽衣莊 [illegible]

愍訃不週

[illegible]

盛宅赴告

[illegible]

棘人盛沛堯 沛舜 稽顙

林宅報喪

林老太太譚太夫人(毅伯先生之令堂)痛於中華民國三十二年四月九日戌時壽終滬寓、享壽七十七歲、茲擇於國曆四月十一日下午二時在戈登路馬白路中央殯儀館大殮、謹此訃聞

林善昌堂賬房啓

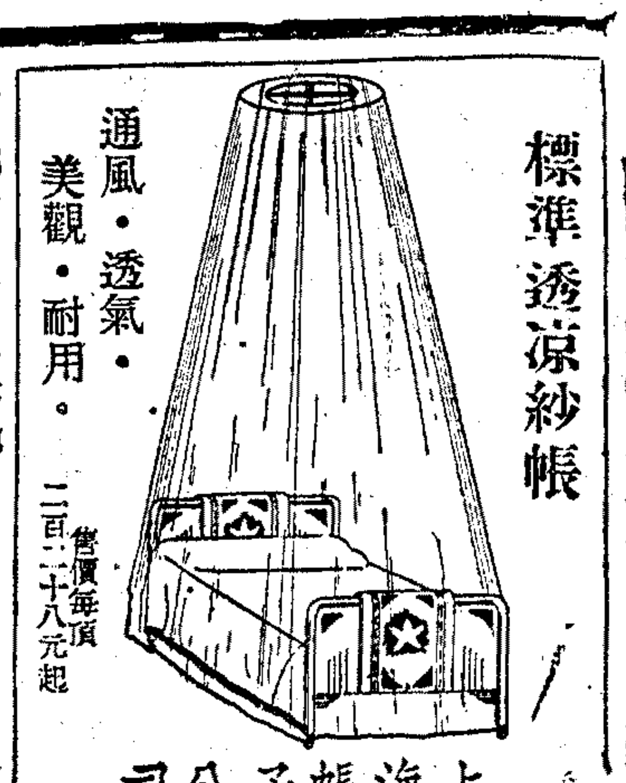
標準透涼紗帳
通風・透氣・美觀・耐用。
售價每頂二百二十八元起
上海帳子公司
南京路石路西電話九四五三一號

滬市區域內明起防空演習

市民應恪遵規定辦法

工部局布告、略稱查上海區域內、定自本月十二日起、舉行防空演習四天、屆時公共租界全體居民、應即恪遵當局所發訓令辦理、本局前發第六一一五號布告內所訂各項規則、對於抗不遵守當局隨時公布之辦法辦理、或一再違犯防空辦法、或有妨害公共租界之安全秩序與良好治制之行爲者、仍予適用、

各項規定須嚴格遵守

工部局情報處公告云、查本市定於本月十二日起、再度舉行防空演習四天、屆時公共租界全體居民、應即嚴格遵守當局所發訓令辦理、違者當按本局布告第六一一五號所訂各項規則予以懲處、該布告內容如下、

「查公共租界全體居民、在舉行防空燈火管制期間內、務須恪遵當局隨時公布之辦法辦理、其有抗不遵照當局所發訓令辦理者、當將其用電供給截斷一時期、再任何市民對於燈火管制辦法、倘有再違犯情事、或有乘機危害界內治安秩序之任何行爲者、當不予保護、並將其驅逐出境、」

行人車輛應注意事項

關於燈火管制時期內、行人及車輛應行注意各項如下、（甲）摩托車及電車（火政警務暨軍用車輛除外）㈠開車速率、每小時不得超過十英里、㈡車輛應徐緩開行、開至交叉路口時、應將速率減低、必要時並應停車、㈢車輛開至交叉路口時、方得轉灣、㈣摩托車不得在界內各馬路上超過向一方向開駛之其他摩托車、㈤除遇有緊要情形外、不得使用喇叭或鈴、㈥摩托車之車前燈、應漆黑色、留剩自燈之底盤起算高三分之一半英寸橫地位、塗漆白色、停車燈號禁止使用、㈦車輛在馬路上任何一段時、應依照執照規則、有點亮之燈一盞或數盞、但燈須充分塗漆、（乙）人力拖曳車輛、㈧車燈、一・自用人力車、二・公用人力車、三・塌車、四・老虎車、五・小車、六・馬車、七・脚踏人力車、八・脚踏車、九・三輪脚踏車及拖車、以上各種或他種車輛之燈、應裝置固定、不得隨車輛之行動而遷動、燈應塗漆黑色、留剩自燈之底盤起算高三分之一半英寸橫地位、塗漆白色、⑨塌車老虎車等、應在馬路左邊盡量靠近側石開行、⑩公用自用人力車及脚踏人力車、均應將其後面擋泥板之六英寸地位塗漆白色或粘貼白紙、（丙）步行、⑪無論何人、不得在馬路上停留或游蕩、⑫使用人行道之人、應就所行方面之左邊行走、⑬步行人應在人行道上行走、如無人行道、應盡量靠近馬路側石行走、步行人祇准在指定穿過馬路之地點橫越馬路、⑭凡未將玻璃塗以琥珀色之顏料或有紙布掩蔽之手電筒、一概不准使用、⑮不得携帶點亮之燈籠、⑯無論何人、不准在戶外或門內空場上焚燒冥箔及燃點香燭、際玆防空演習時期內、切盼市民對於當局所頒燈火管制辦法及其他規定、能一切遵守、勿違、是爲至要、

試放路燈點滅信號

本市日陸海軍防空司令部、定十二日起、實施防空訓練、訓練期內、在發出警戒警報時、試行鳴放路燈（但特別留存者例外）之點滅信號、計連續三十秒鐘者爲滅燈、五秒鐘者點燈、

申報助學金捐款報告

本報讀者助學金昨收到黃慎禧堂三百元、趙寅初（祝諸親友康健）二百四十七元、上海醫學院一年級九同學一百八十元、隱名氏（浦緯庭君交來）五十元、譚建丞二十元、浦緯庭（慶其夫人鄭韻玉女士途遇大風吹下玻璃未被擊中）二十元、共收儲券八百十七元、結存二十九萬七千二百七十元零二角九分、

驥製半夏麯
確能根除「隨地吐痰」
痰在喉間，不咳不快，痰在口中，不吐不快，若以手帕或紙裹之，既厭煩，復汚穢，吾人習慣，每隨地而吐，如是痰菌四佈，何等可怕，根除痰祟，唯速服「驥製半夏麯」確能化痰爲水，止咳如神。
上海山西路寧波路口蟻香廬藥房
電話九一六五二　諧音救伊獨我良

上海市民福利協會昨開大會宣告成立

籌備已久之上海市民福利協會、業於昨（十日）下午四時、假康樂酒店開成立大會、公推林康侯爲臨時主席、報告該會組織動機、繼由張一鵬報告籌備經過、旋即通過會章及會員規則、暨推選職員、並經通過宣言（經推舉任筱珊・李權時・許冠羣・朱鶴翔・沈叔玉・朱博泉即席審查後通過）協會同時宣告成立、各情如下、

出席發起人

（以簽名册先後爲序）：袁履登・沈叔玉・林康侯・張一鵬・沈嗣良・孫瑞璜・李權時・顧南羣・黃江泉・金觀賢・金宗城・許冠羣・邱良榮・吳伯僧・任筱珊・王海波・項康原・竹淼生・朱鶴翔・陳彬龢・帥伯春・王伯元・唐星海・許敬甫・徐振東・徐士浩・鄭鴻彥・裴雲卿・聞蘭亭・鮑國昌・趙晉卿・王海帆・陳紹嬀・嚴慶祥・殷子白・許曉初・周夢白・盧志學・徐補孫・朱如堂・姚慶三・朱博泉・顏福慶・雷顯之・王叔賢・葉扶霄・等四十六人、

籌備經過

本會同人因鑒於上海目前情形、亟須組織一民間團體、以爲貫澈民意之機關、爰由聞蘭亭・張雲搏・袁履登・林康侯・趙晉卿・五位先生進行籌備、曾分別向有關當局接洽、各當局對於此項組織、均期望殷切、曾假康樂酒店舉行茶會、及聚餐會共四次、第一次：三月五日下午四時茶話會、各界出席者連發起人有廿八人、即經說明本會之目的在謀市民與地方之福利、及宣達市民正當之意旨、與協助當局推行良好政策爲宗旨、絕無政治作用、與廿六年事變前上海原有之地方協會性質完全不同、當經推定張雲搏・趙晉卿・林康侯・李權時・陳彬龢・五位爲章程起草委員、張雲搏爲召集人、第二次：三月十五日下午七時聚餐會、修正通過章程草案、額定會員爲二百人、對於人選極主慎重、並推定聞蘭亭・張雲搏・林康侯・項康原・金宗城・趙晉卿・許曉初・許冠羣・顧南羣・李權時・陳彬龢十一人爲籌備委員、第三次：三月十九日下午六時、籌備會第一次談話會、請張雲搏起草本會經費預算及本會會員入會規則、又開始徵求會員、分面洽及直接徵求兩種、第四次：三月廿八日下午五時、籌備會第二次談話會、通過本會會員入會規則草案、及一年度經費預算、各界參加發起者截止今日止（四月十日）共有八十人、

協會章程

上海市民福利協會章程：（第一條）本會定名爲「上海市民福利協會」、（第二條）本會以㈠力求市民正當之意旨、㈡協助當局推行良好政策爲宗旨、（第三條）凡上海市民、有正當職業、由會員二人以上之介紹、經理事會之通過、得爲本會會員、暫定會員名額爲一百名、（第四條）本會設理事會、置理事十五人、理事由會員選舉之、並由理事中互選理事長一人、副理事長二人、常務理事四人、（第五條）理事會每月至少開會一次、會員每三個月開會一次、均由理事長召集之、遇必要時、得開臨時會、（第六條）理事會之下、設左列各委員會、討論各項問題、㈠經濟委員會、㈡公益委員會、㈢教育委員會、除上列各委員會外、遇有特殊問題、得設專門委員會、均得請會外專家參加之、（第七條）理事會之下、設秘書處、置正副秘書長、執行理事會交辦一切事務、（第八條）秘書處因事務上之需要、得雇用辦事員若干人、視事務之繁簡而定之、（第九條）本會經費以會員會費及捐款充之、（第十條）本章程自會員大會通過後施行、修改時同、

會員規則

上海市民福利協會會員規則：㈠依據上海市民福利協會會章程第三條規定、具有會員資格欲入會爲會員者、應塡具志願書、由本人及介紹人簽名蓋章送交理事會、㈡理事會接到上項志願書、應就最近常會提出討論、經通過後認可爲本會會員、由秘書處錄案通知本人、其未經通過者不錄案、亦不發表、㈣理事會接到志願書距常會期過遠而理事長認爲有從速提案之必要時得召集臨時理事會討論之、㈤會員經理事會認可而定額已滿時、應作爲候補會員、俟有機會按次接補、但候補會員積至十人以上時、得交會員大會提議增設名額、㈥凡認可爲會員者、應即一次繳足特別入會費國幣五百元、並每三個月之經常會費國幣一百五十元、㈦凡認可爲會員者、均得自由認繳捐款充實經常費用、其數額無限定、㈧會員因職業住所及其他不能繼續之事由而聲明辭退時、經理事會通過得認可退會時、已繳之會費概不發還、㈨在理事會未成立前、入會認可權由籌備會代行、入會介紹權由發起人代行、⑩本規則經籌備會通過施行、但應提出於會員大會追認之、

協會職員

理事：聞蘭亭・趙晉卿・張一鵬・袁履登・林康侯・葉扶霄・周作民・許冠羣・許曉初・陳紹嬀・王伯元・朱博泉・孫瑞璜・江上達・理事長：聞蘭亭・副林康侯・趙晉卿・常務理事：袁履登・葉扶霄・許冠羣・許曉初・秘書長：張一鵬・副陳彬龢・經濟委員會：李權時・金宗城・孫瑞璜・姚慶三・王海波・項康原・徐永祚・江上達・嚴慶祥・劉錦基・公益委員會：顧南羣・顏福慶・項康原・丁福保・王叔賢・雷顯之・教育委員會：沈嗣良・趙晉卿・朱博泉・潘仰堯、

宣言

上海市民福利協會成立宣言：「上海爲開商埠最早之地、現有市民四百餘萬、在經濟上居全國中心地位、文化上爲人才薈萃之所、而各國僑商所集、蔚爲東亞一大國際都市、然回顧往史、當之謀求上海繁榮與安寧者、非無其人、非無其事、亦非不熱忱也、或以非全般之觀察、而僅爲一部分人之福利着想、是以上海仍作畸形之發展與繁榮、猶有未盡符合吾人之理想者、如市民之猶苦於生活之不安、福利之無托者、無他、在我地方賢良有志之士、倘未能挺身而出、本自治之精神、以地方之力量、謀市民之福利耳、況上海之盛衰治亂、固繫於國家之施政、而國政之貫澈、端賴民心之向背、與夫民力之支持、欲求人民力量之發揮、則首賴地方自治機構之健全、不良風習之滌除、人人無身家性命之顧慮、市民有自由福利之保障、庶民各得其所、各安其行、各樂其業、庶幾共存共榮、奠定富民强國之基、同人等不敏、竊有見及此、而痛感責任之重大、用敢不辭簡陋、組織本會、集中地方人力、研究地方興革事宜、爲維護我市民之福利而獻身、並期能進而發揚市民之輿論、奠定自治之初基、而致上海於安定之坦途、當玆創立伊始、首懸信條三則：一曰凡不屬於市民福利範圍者不加研討、二曰凡屬於市民福利範圍而無須運用團體力量者不加研討、三曰凡經本會討論成立之市民福利事項、不論積極消極、應用建議方式、以與有關方面接洽、凡此數者、均爲謀我今日上海市民福利之原則、亦我民間應共起以與當局協力以謀上海繁榮安寧之基礎也、深望各界先進、踴躍參加、並望當局鼎力扶助、共襄其成、則上海四百萬市民幸甚、國家幸甚、」該會臨時會址暫設香港路銀行公會三〇一號室、

銀錢業賬目業已澈查竣事

投機囤積已查明綫索　應根據放款賬目澈懲

國府爲取締上海金融工商界投機囤積、下令派員認眞澈查、財次陳之碩等來滬後、對於澈查辦法會商就緒、有故違上項規則者、決予嚴厲處分、

隨即進行

據中央社記者從可靠各關係方面探悉、財實兩部業於日前會同本市有關金融機關先行澈查本市各金融機關（如銀行錢莊信託公司）之營業賬目、承辦抵押放款情形、其中有實力雄厚之銀行等承放鉅額押款之戶頭、確有投機囤積之嫌、各澈查大員對於此點業已獲有綫索、即將根據銀行之賬目、確實主有人之

承放押放

國貨地址、從事澈查、據記者復向銀行界權威方面探悉、本市各銀行錢莊對於工商放款業務特別緊縮、同時中央儲備銀行對同業拆放、亦擬作更進一步之緊縮、惟對於正當工商借款確實用於有關民生或調劑物資者、經查明後、當予儘量貸放、即各銀錢行莊同時進行收回以前不合法之舊放款、同時上海

日總領事

亦與國民政府採同一措置、表當局談話、領館當局談稱、國民政府於七日發表命令、並於十日發表加强取締投機、認係在日本總領事館前於去年一月底、公佈非法牟利取締規則、對囤貨物品或拒售者、不斷嚴加取締、今後更當與國府採取同一步驟、加强取締、並深望日僑切勿違背當局意旨、一致協力、荷萬一

再度肅清扒竊

警方以故近扒竊案件、又見增多、特於今日在各主要馬路牆壁間張貼宣傳標語、促令居民注意、目的在㈠將扒竊全部拿獲、㈡警告意圖加入竊黨者、㈢囑居民切勿疏於防範、並希兩租界合起組偵察網、合作應付扒竊之藏匿、

南市殯儀館女屍復活

昨日下午二時許、南市殯儀館中、有女屍高阮氏、突然死而復活、殯儀館中人大爲駭怪、查高阮氏、懷孕四月、身有重病、日前經某醫院拒絕醫治、延至昨晨斃命、十時許送入殯儀館不料歷四小時而復活、當經通知家屬、殯儀館中人因高阮氏病貧可憐、非特不收費用、且予醫藥資助、並有多人集資贈與、本報記者聞訊趨視、本同情之心、幫同病家接洽醫治、並護送其返家、

華中華南與日本或華北間旅客携帶貨幣處理辦法

上海日大使館事務所昨發表

自四月一日起、華中華南軍票停止發行新鈔、是以今後華中華南與日本或華北等地互相間旅客之携帶貨幣、亦改由儲備券直接與日本銀行券或聯銀券交換、上海日本大使館事務所就華中華南與日本或華北間旅客之携帶貨幣處理方法、於十日發表如次、

第一

華中華南與日本國內或台灣間旅行者、㈠交換通貨及其比率—以儲備券一百元對日銀券十八圓之比率交換儲備券與日本券、㈡交換金額—旅行者每人以儲備券一千一百十一元（或日銀券二百圓）爲限、若超過上項限度時、則須呈驗指定許可機關發給之交換許可證、㈢交換場所—甲、自華中華南向日本國內或台灣旅行者、在上海南京廣州廈門汕頭等各地所在儲備銀行日商銀行及華興商業銀行、上海除上述銀行外、並可在碼頭交換所及飛機場交換所交換、又上海兩替所及松川屋兩替部於銀行營業時間外亦可交換、乙、自日本國內或台灣向華中華南旅行者、在日本交換、但原則上並不辦理交換事宜、惟有特別事由時、則可經得大使館事務所許可後、請求交換、㈣凡請求交換者、須呈驗票子（船票・飛機票・或替代物、如在票子已經收回時、則繳驗蓋有船長・飛機場長・或代表船長場長者證印之交換請求書、）交換後加蓋印戳、㈤交換均不收手續費、

第二

華中華南與華北間旅行者、過去由軍票與聯銀券交換、今後仍照此方法改爲儲備與聯銀券交換、㈠交換金額—旅行者每人以儲備券一千元（或聯銀券一百八十圓）爲限、如超過上項限額時、須呈驗指定許可機關所發給之交換許可證、㈡交換場所—甲、自華中華南向華北旅行者、A、海路中央儲備銀行上海分行、正金銀行上海分行、碼頭交換所、B、陸路上海及南京中央儲備銀行上海分行及南京總行、正金銀行上海分行及南京分行、蚌埠則在車站交換所、C、航空上海及南京中央儲備銀行上海分行及南京總行、正金銀行上海及南京分行、上海及南京飛機場交換所、乙、自華北向華中華南旅行者、必須在華北地區內交換、在華中華南地區不辦理交換、但暫時限於在華北不能交換時、得在下開各華中地區內交換所交換之、陸路蚌埠車站交換所、海路上海碼頭交換所、空路上海及南京飛機場交換所、㈢請求交換者須呈驗票子（車票・船票・飛機票・或替代物、如在票子已經收回時、則繳驗蓋有車長・船長・飛行長・或代表以上者之印之交換請求書）交換後加蓋印戳、㈣交換均不收手續費、

工部局布告

第六三二二號（爲防空演習事）

爲布告事、照得自本年四月十二日起公共租界內舉行防空演習、天界內所有居民務須嚴格遵守當局所宣布之防空訓令、並請民衆注意、倘有不遵守當局隨時所發關於防空之辦法或一再違犯防空規則或於防空時有妨害公共租界安全秩序與良好治制之行爲當依照本局第六一一五號布告所載處分合行布告週知此布

西歷一九四三年四月十日　總辦小濮成一

上海公共租界工部局　西歷一九四三年四月十日公布

謁見復生新亞飯店（天潼路）客廳　四月十三日下午二時

華商烟廠出品明日派貨

華中烟草配給組合、實施統一捲烟配給後、第一期派貨準本月十二日起實行、所派之貨、爲華成・南洋・大東・福新等華商烟廠出品、如美麗・金鼠・白金龍・黃金龍・香賓・金字塔等牌、並依照甲乙丙丁四級憑派貨卡㈠批發卸貨商向各處配給所繳款出貨、㈡零售小賣商向各指定大同行繳款出貨、關於華中其他各地業戶、設立配給機關、辦理批發捲烟商登記、實行捲烟配給、價格悉照公定限價、

出售辦法

該組合已通告各批發卸貨商及零售小賣商、㈠烟草須依照小賣規定價格售之、㈡不得囤積或藉口不售、㈢烟草須先購進者先賣、後購後賣、㈣零售定價須掛貼明顯之處、㈤缺貨時不得獨多售與一人、㈥每人每次購買捲烟以一包爲限、如有違犯以上各項者、決由該組合依法究辦、倘各零售人之家眷及共同居住者傭人等違犯時、應由該零售人負其全責、

昨日本報發報時間七點

經濟界

〔評論〕各方對澈查囤積命令之反響

本月七日在汪主席名義下所頒布的澈查投機買賣的命令、乃是囤積居奇者的當頭棒喝、由此、安定上海民生、和復興經濟的癥結、也得因以消除。同時足以制止金融機關主要職員或在政治上占有重要地位的人去做投機行爲。這一道命令、引起了租界經濟界、政界、輿論界的重大反響。在國民政府公佈此令之前的上海投機家、據聞極有地位的要員、常有巨額定期支票支付。聽說此項資金、業已查出運用於投機囤積方面的證據。六日的申報上、登載一條「請求政府下決心取締囤積」的社評、這條社評和從來華文報紙所載的請求取締囤積言論不同、其所指出的幾點、都是痛切爽快、提出政治上的嚴重、陳明上海金融界中投機買賣規模之大、使讀者人人頷首、並且引起中國各界人士的關心、從四日到七日的中國各界動向、只要把上海當前嚴重的政治與經濟上現狀表明一下、就可以斷定。關於這點、綜合租界各界有識人士的意見、大體如次：

㈠汪主席這次所下的命令、人們都額手稱慶歡迎。中國國民還記得在民國二十六年有過一條和這次同樣的命令、結果因爲孔祥熙等一派的勢力關係、政令不能貫澈、以致有名無實地烟消雲散、希望汪主席不再重蹈覆轍、同時、更相信他一定可以做到雷厲必行的一步。

㈡假使政府今後僅僅彈壓小規模的投機、不立刻去檢舉、利用金融機關、政治勢力作做大規模投機的人、而有所躊躇的話、那末這次的明令、祇能肅清民間的一部份、而辦不到爲創造廉潔政治的全面肅清。

㈢各銀行的領袖與各企業公司、都和政治上勢力保持密切關係、藉作護身符、這是無可否認的事實。大投機的出現、就是從這種宗派的官商合作中產生出來的。所以官商分野、的確需要明定界限。

㈣調查的結果、需要公開於人民之前、這是安定民心上的得策、而且調查委員中應該多添幾位立場公正的民間人士。

㈤總之、今後的重要問題、與其防止投機、毋寧防止政治勢力被利用在投機的背後。唯有官商分離、才能根絕各種大小投機。

㈥日本方面轉換經濟政策後、正在推進新物資政策的途上、而上海的現狀如此、在中日協力上、實覺不勝遺憾、致使當局不得不下這種命令、藉以克服這種不良的現狀。這可謂是當前中日合作上的最大問題（雲鵬：譯自四月十六日大陸新報）

▲本市各榨油廠、已製就脫脂豆粉四十擔左右、品質純佳、味較麥粉爲爽。據悉不久、即可配給全市居民。

▲本市藥材市場、茲爲防止業外者潛入活動起見、已製發會員證章、定週二起、憑章入場交易。

中央市場昨召開組合大會

中央市場以各業組合已於上月先後成立、特於昨日下午四時、召集各集配商組合、及前各經紀人公會之負責人員、舉行大會、到市府代表趙秘書長尊嶽、日陸軍福山參謀及各方來賓、不下百餘人、首由該場陶場長、池田副場長致訓詞、頒發獎狀後、乃由公會代表徐祥生答詞、宣告散會。

經濟局調整各公會　呈報期限延展十天

上海特別市經濟局、爲遵照政府頒布之戰時經濟政策綱領規定、對於各種舊有經濟機構不適合戰時經濟體制者、一律予以調整及改組、前特通飭本市各工商業團體、凡前未經核准登記之各業聯合會、聯合營業所、同業公會及其他類似之組織、統限於四月十日前呈報核辦。玆悉限期業於昨日屆滿、其主要商品之各同業公會、大部均已遵令呈報到局、尚有非主要商品之同業公會、未經呈報者仍屬不少、故該局爲體恤商民起見、特將各業同業公會呈報期限延展十日、至本月二十日截止、以便尚未呈報之各業公會、依遵限期完畢呈報手續。

水產管理局制定特約魚池暫行辦法

糧食部水產管理局爲改進養殖技術增加魚類生產起見、特制定特約魚池暫行辦法一種、大要如下：㈠凡自有或公有適於養殖魚介之池塘佔地在三畝以上並具有二年之養魚經驗者均得塡具聲請書保證書連同該池塘詳圖及所有權或租用權之證件、呈由該局核准註冊給證並刊於佈告保護之。㈡特約魚池於本局配給或貸與優良魚苗魚種時得享受優先權。㈢特約魚池倘遇有發生魚病魚瘟時、應隨時將病害情形報告本局、指導防治。㈣凡魚市場所在地之池蕩得由該市場獨資或合股兼營認爲當然特約魚池。

簡訊

▲中國絲業股份有限公司、將於十五日在滬成立、內定委員長吳震修、副委員長蔡聲白、委員唐壽民、周作民、朱博泉、黃吉文、蔡昕濤、資本額二千萬元、分二十萬股、由發起人認定十五萬股、公開招股五萬股、由中國銀行、交通銀行、金城銀行、上海京興儲蓄銀行、辦理納股。

銀錢業決議　商品擔保放款限各業公會會員

已函各業造具會員名册

銀錢兩業同業公會爲防止利用資金、助長囤積居奇起見、已議決一切以商品爲擔保之放款、絕對以各業同業公會會員爲限、不得放款於非同業公會會員、及未經呈准登記之商品行號。據上海社記者向銀錢業探得確訊、銀行公會業已函請市商會轉知本市各業同業公會、將各該會之會員名册造送、以資印發各銀行錢莊備查、以便放款時作爲根據。聞市商會鑒於該會所請一節、尙無不合、業經分函各業同業公會限文到十日內將其會員名册造送到會、以便一併轉送銀行公會、倘意圖旁觀而不履行是項手續者、嗣後當不能享受以商品爲擔保之抵押放款。

申報廣告刊例　中華民國卅二年四月十一日起實行
▲特等　登於第二版及第三版（電訊版）以每日十六個字高爲一行每方行五十元
▲長行　（甲）指定刊登第一版封面以五十一行爲一行、每日每行一百元（乙）其他地位每日每行五十元
▲短行　每次至少一行每行十元
▲分類　以廿六個字高爲一行每日每行二十元
以上刊費概收現鈔或現鈔票據

潮鋒出版社　九江路一號二樓　電話一四〇二二　五三四
具有新書百餘種及載律特價八折優待一律不餘
名著翻譯：通俗經濟學讀本　尼采哲學與人類　法西斯主義　近代文學與國家　新文藝上的寫實主義　劇場藝術講話
劇戲：北地王　桃花源
五色彩印　情書手册（袖珍本）一四・〇〇
八〇〇・〇〇　四〇〇・〇〇　三〇〇・〇〇　〇〇〇・〇〇　七〇〇・〇〇　八〇〇・〇〇　八〇〇・〇〇　六〇〇・〇〇

新刊!!!
紅遍劇壇偉大名劇　四姊妹　方君逸著　七元五角
兒童讀物全部插圖　綠野仙踪　定價十二元
靜靜的頓河　金人文零譯　全部四册再版　特價一百元
光明書局　福州路中市

馬寶山餅乾公司　老牌　馬頭
M.P.SAN & CO. TRADE MARK

本公司貨品本外埠各大公司辦館及茶食糖果店均有代售
（五號聽福祿壽餅干）

准十五日獻演　阿Q正傳　保險客滿　預先購票
紅寶　（二時半）（八時正）　易方朔　張治兒　瘋人傳　最後一天
明天起獻演　三喜臨門　笑！笑！笑！　南北陸調　四十一種歌唱
大華　電話九〇一九〇號　中　二時半　八時起　最後兩天　歌女長恨　下期新戲　大地回春
新樂　二馬路大新街　中　張麗君主演　後本楊乃武　票價五元八元連捐　優待券暫停
新都　九〇六三七　二點半　八點　十五元　八元　顧月珍新戲　施春軒　老飯補編・香艷細膩　丁是娥好景　施家劇團全力獻演　未婚妻　劇情香甜・有情人必須看
綠寶　九四四四四　二點半　八點　十五元　八元　葉逸芳編劇　鄭重先生導　李綺年　最後三天　風流寡婦　已婚未婚請看　特殊秘密　最新女子　電影專家
皇后　新世界對面　（越劇院）電話95912　姚水娟　李艷芳　錢秀霞　今日兩場　夜天獻演　胡知非編導　紅姑娘　下期明日新場戲　我之罪
龍門　電話86175　尹桂芳　竺水招　徐慧琴　余彩琴　陳金蓮　今天日夜獻演　于吟編導　玫瑰刧　家庭倫理　哀情悲劇　早來定座　下期新戲　情妒
通商　電話九五三三三　紹興梅蘭芳　黃芝芳　今天日夜開演　西江月　新編大悲劇　原來夫人　預告新戲　春水情波　特請　尹樹春
派克　地址八仙橋　電話八六一二〇　筱丹桂　賈靈鳳　張湘卿　任伯棠　連場得結軋　今日天夜演　兩相情願　明日新戲　芳心碎
張園劇場　靜安寺路成都路西（口）　定座電話34284　三時　（夜）八時　江笑笑　周柏春　胡琪琪　姚慕雙　笑嘻嘻　徐古董　陸希希　鮑樂樂　笑得無可再笑　火燒豆腐店　陳容鐵　石硬　噱頭行情市　加演調查戶口
蘭心　藝光新劇團演出　訂座電話：七〇一四一　票價：十五元　十二元　八元　六元　時間：二點　八點正　今天日夜開演　洋洋大觀　演員五十餘　最後一週　大地　本劇全期決不延展　到期所限
美華　（靜安寺路斜橋弄）　票價：十二元　八元　時間：二時半　八時　電話三九八三四　日夜演獻　名著文藝　好評一致　最後四天　生死戀　光明劇團鄭重演出　下期巨獻　文藝哀艷無上名作　蕊香院　蕭林改編　梅阡導演
卡爾登　上海藝術劇團演出　電話購票　三五五五五　送票三五四五五　座價：廿元　十元　八元　今天日夜獻演　日場二時半　夜場七時半　秋海棠
麗華　電話：三〇〇六二　中華劇團演出　大獻演　日時二時半　夜時八時正　爭相宣傳推薦　極度緊張　萬分刺激　第一部恐怖歌舞劇　血海冤魂　血海茫茫　仇恨代報　冤魂幽幽　古井魅鬼餘波　即古井遊魂　方君逸編劇　楊樂導演　胡導演　演員陣容　靜波　仇銘　趙恕　何客串　李人　江杰　楊華　吳瑞　立平　萬里　畢景　江湖小報出版週刊　每冊乙元
金都　上海藝聯劇團演出　電話三一四〇三　時間：兩點半　八點半　票價：十元　十五元　盛況空前　滿江紅　全劇演出四小時　彩雲浮動　烈燄騰空　耗資廿萬　籌備數月　動員百人　皇皇鉅製　集體編導　優秀演員

星期畫刊

東寶歌舞劇團特輯

↓汪主席偕外長在大華大戲院參觀時神情。

↑觀見汪主席。

↓在首都大華大戲院演出時之豪華場面。

又一偉大場面（日本紙扇舞）→

↑擅長歌唱之福本泰子。

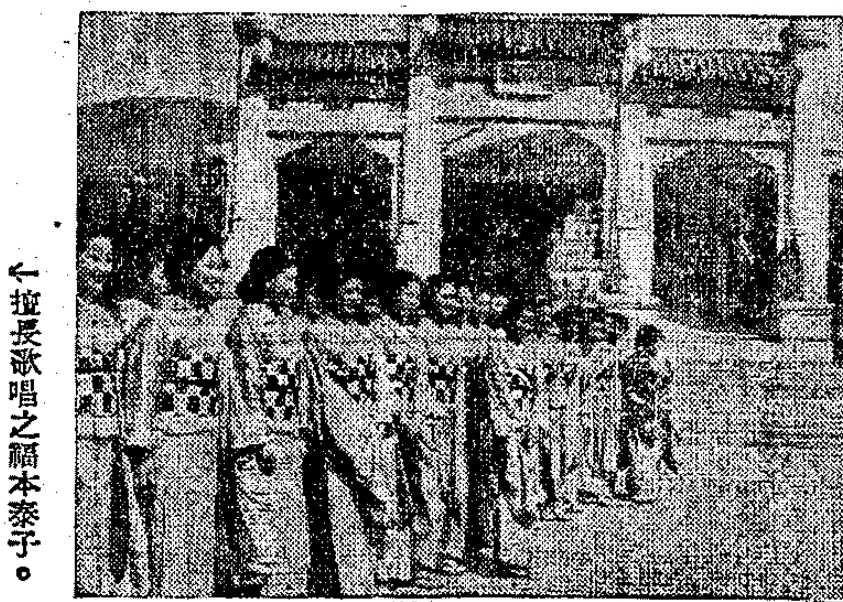
↓慰勞中國軍隊時，各士官請簽留芳名。

↑玄武湖上乘艇遊覽㈠

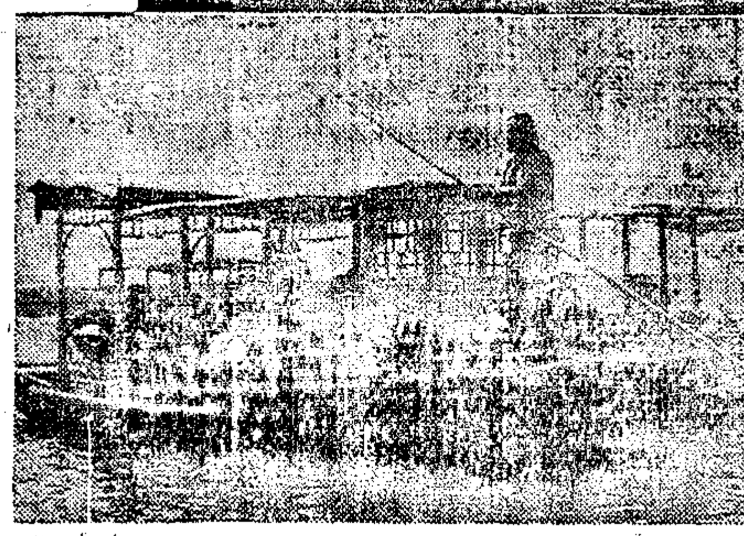
↑玄武湖上乘艇遊覽㈡

謁中山陵。←

↑男士舞之主角。

在南京下關車站下車後留影↓

↑中聯影星李麗華，白光，周曼華，王丹鳳，龍秋霞等偕同東寶歌舞團赴京，並參觀該團表演。

西菜權威 華府飯店 德果全第幽房宴最 式盤滬一雅廳客宜 飛霞路六三六號 電話七四〇八八

花籃 花球 花圈 精美 價廉 承造庭園 發售花卉 盆景 歡迎面洽 剪花郵角精美品附五寄印 蝴蝶花店 霞飛路九九七號 電話三五二五八 虹橋弄六四內

南京大戲院 今天起每天三場 二時・五時・八時半 上午十時開始 出售當天座券 艷舞・情歌・誘惑・甜蜜 生平難得一見 重逢遙遙無期 東寶歌舞劇團 大公演 15元 25元 35元 50元 前後兩部 三十四大節目 陽春艷舞 韓蘭根殷秀岑擔任報告

注意表演時間 11日12日13日17日18日 每天三場 二時 五時 八時半 14日15日 每天二場 二時 五時 16日 三場 二時半 五時 八時半

大光明 今天二時半 五時半 一刻八時一刻 陳雲裳 劉瓊 花弄月 良宵 愛人竟是太太 文夫啼笑皆非

美琪 今天二時半五時一刻八時一刻 獻映 白光 梅熹 為誰辛苦為誰忙 合演

國泰 今天二時半五時一刻八時一刻 獻映 胡楓 黃河合演鉅片 愛人 熱辣辣 情淋淋 血淋淋 教訓

南京 今天二時五時八時半 東寶歌舞劇團 陽春艷舞 節目精彩 生平難見

大華 ……

大滬 二時五時八時二刻 火辣辣 般熱 一般勁 有志事成 美艷無雙 杉狂兒 會街 轟夕 起子 再度合作音樂歌唱超特偉大喜劇 幸福樂隊 妙趣絕倫 嘹天地 妙人妙事 笑料十足 幽默頂點

濃度超過 一倍以上 四合一藍瓶香水 公司護廠均售

上海影院公司管理 大上海 今天映二時半 五時一刻 八時半 胡楓 黃河 徐風主演 愛人 殺父仇不共戴天 今晨加映早場

新光 滬光 周曼華 呂玉堃 主演 二時半 五時一刻 八時半 萬斛柔情 一片痴愛 曉風殘月（中聯巨片）（本片今晨十時半早場）

金門 銀光 國聯 女兩代 性 梅熹 顧蘭君 中聯巨片 今晨加早場 支那之夜 李香蘭主演 哀艷巨片 今晨加早場 注意開幕日期 亞爾培路 辣斐德路

中央 倫理鉅片 母親 今晨早場 西海 王熙春 梅曲孃 明星 胡楓 主演 長恨天 今晨早場 光華 梁山伯 祝英台 今晨早場 榮金 恨不相逢未嫁時 袁美雲

今天獻映 文化電影院 吃動物的植物 躍進中之國民政府 日本電影新聞 大東亞電影新聞 卡通 多子 保 進行曲 甲 開映時間 每日中午十二時起至晚九時止 連映六場 共小時 以可 票價 上下一律 軍警二元 兒童半價

平安 片長兩場 映時間 兩時半 八時 明星期十四 聚精會神 鈎心門角 十六導演 嘔心瀝血 完成傑構 空前未有歷史壯舉 博愛

金城大戲院 電話九一一〇四 今天星期日戲 李翔鳳 大白水灘 紀玉良 黃金台 李硯秀 徐和才 王俊宸 大蝴蝶 李翔鳳 林冲夜奔 紀玉良 捉放宿店 李硯秀 新紡棉花 今天夜戲 李翔鳳 紀玉良 打漁殺家 金錢豹 孫悟空 盜魂鈴 豬八戒 盤絲洞 明天夜戲 黃鶴樓 惡虎村 戲迷家庭 當然客滿 早降

黃金大戲院 今天日戲 傅德威 高德松 草橋關 武家坡 王文源 搜孤救孤 荀慧生 虹霓關 頭本二本 今天（七時）夜戲 傅德威 戰滁州 王文源 荀慧生 紅樓二尤 晴雯 荀慧生 全部 棠棣之花 明天（七時）夜戲 電話一八四一一 上午十時開始售票

白玉薇 葉盛章 李世芳 韓金奎 劉斌崑 李少春 葉盛蘭 巧連環 金石盟 翠屏山 葉盛章 李少春 程硯秋 劉斌崑 出箱打棍 問樵鬧府 白玉薇 霸王別姬 袁世海 高盛麟 李世海 葉盛章 李少春 兩將軍 打瓜園 擊鼓罵曹

天蟾舞台 四馬路雲南路轉角 電話九〇五六〇號 今天（一時）日戲 南天門 探陰山 今天（七時）夜戲 打棍 明天七時夜戲

大新 太平橋 三時半 五時半 八時半 梅曲孃 王熙春 大飯店 明天開映 秘史 懼內

滬江 二時 五時 八時 一刻 于素蓮 紅翠 張 顧也魯 梁山伯 祝英台 亂世風光 長恨天

辣斐 今天二時半 五時 八時半 各國選手精彩表演 世界運動會 巴黎 杜美 早場十時半 續集 世界運動會 球類 游泳 賽船 越野 五項 十項 運動會 自由車 各種球賽 田徑 騎擊

荒城月 佐野周二 高峰三枝子 佐分利信 主演 大悲劇！ 松竹出品 中華發行 注意映期 不朽名曲「荒城月」 大華

更新舞台 電話九一七七一・九三〇七二 譚富英 小翠花 劉硯亭 孫盛武 林秋雯 姜妙香 楊盛春 閻世善 王泉奎 哈寶山 李來琦 劉鳳樵 何盛清 譚世英 羅文元 張連廷 注意日期 洵戲 即將登台公演 全體無敵陣容

上海戲劇學校 假座牛莊路 更新舞台公演夜戲 定座電話九三〇七二・九一七七一 座價 十五元 十二元 六元 四元 五元 三元 二元 連捐在內 今天日戲 羅成叫關 御馬 盜環套 雙鈎 連環套 盜 全部 春秋配 黃桂秋親授 今天夜戲 奘江關 青風寨 春香鬧學 太平戰 金山寺 明天夜戲 斷密澗 大艷陽樓 全本 棋盤山

皇后大戲院 廣西路口 電話九七七七七 今天日戲 張曉忠 林冲夜奔 銀空山 王芳 盜御馬 李寶奎 大蝴蝶 童芷苓 今天夜戲 英雄義 新玉堂春 雪擁藍關 林樹森 俞振飛 李寶奎 童芷苓 新玉堂春 明天夜戲 娘子軍 大蝴蝶 陽平關 王林裘 新紡棉花 童芷苓

大舞台 鐵門拉 要板 今夜越早越好 八戒 大鬧天宮 火炸八卦爐 西遊記 二本 今天 星期日戲 西遊記頭本 十殿輪迴 移山倒海

共舞台 電話八八九八八五 四〇 今天星期日戲 全部打金磚 三本鐵公雞 二進宮 老蝴蝶 今夜早請 第六集 宏碧緣 好戲 營業盛

天宮 廣西路二馬路口 電話九八八九七 日戲一時半 夜戲七時 小白玉霜 馬寡婦開店 小白玉霜 貧女淚

大新 大京班 林惠甯 九彩樓 八花將 軍 梁夫 大 合演 朱 惠麗 導領 金貴運

光華 梅花落 魂 維揚戲 地藏王

分類廣告

每行七元 電話接稿 請撥93248

招尋 唐瑞金鑒 自你出走後家中大小不安 陳栢松

華鑫叔

徵收 各種 紙張 白報紙 道林紙 銅板紙 牛皮紙

上海舊書商店 高價徵收文具 G筆尖 968 988 556 607 977 中英文打字機 中西鉛筆鋼筆 打字帶 複寫紙 地址河南路197 電話96895

徵求廣告經驗人才

六合公司 鐘表 高價徵求 照相機 望遠鏡 顯微鏡 打字機 縫衣機 收音機 電風扇 電話82662

紗布織機 徵求

徵求襯衫

高價徵求 小汽車 "Avstin" "Morris" "Opel" "Hillmen" "Fiat"

徵求 香煙 97945 南京路三七四號 福康

徵求 少六 不論 新舊 電話

徵買 虹口閘北房地產，布廠，絲廠，化學廠，不論大小，合作亦可，成交迅速，直接談判。電話一〇一九三

徵房廣告 如有大公司附近石庫門房子或兩房租頂均可 接洽九三三九三陳

徵求 克寧奶粉 T61455

奶粉 高價徵求 t93834

奶粉 高價徵求

香烟 誠意徵求 公平 94422 三馬路雲南路安康里十四號

徵求投資合作

徵求店面合作

中國集團結婚

大東集團結婚

徵求營業計劃

徵求 木棉花

收音機 新舊高價徵求 電話九五九七七

收音機 新舊高價徵求 36633

郵票 中西徵求 42電80792

奶粉 高價徵求 麥片 咖啡 淡煉乳 84281

重價徵求 忽蘇而

現金徵求 華洋雜貨

廢影片 徵求

香煙 徵求 15894

代客徵求 雪茄 香煙 絲煙 電話81237 銀和煙行

徵求 電冰箱 91919

徵求 ARROW 襯衫 15½

太極拳

舊蓄電池 徵求 33559

徵求 電機馬達

大同書社 高價徵求文具 打字機 複寫紙 鋼筆 墨水 鉛筆 克羅 派克 中西舊書 靜安寺路靜安商場D字五號 電話二一八七六

● 高價徵求

高價徵求 男女游泳衣 香皂 牙膏

徵資合作

舊幛 金字 銀盾 福利 申莊

無線電 徵求

高價徵求 古幣 銅幣

徵求 小菜館 電話97798

破襯衫 徵求

香煙 達聖 94415

化妝 徵求

脚踏車 徵求

電冰箱 徵求

古玩字畫 徵求

欲買東區地產

徵求分租

徵空地

徵屋

小學 徵求

徵寫字間

徵 化學工廠

中型廠屋

徵求棧房或空地

徵交換屋

徵租

小寫字間

徵屋

高尚同居

徵求虹口空地

徵租公寓房間

徵滬西越界築路房屋

徵屋

徵 間房

徵求單幢住宅

徵求虹橋地產

徵租房屋

市房或住宅

徵化學廠

徵屋

徵求市中心區地產

聘請 教員 校工

徵聘女職員

聘請船塢木工

招聘 收繭 製絲人材

招請製餅干麵包技師及工人

招聘 鑽工

招女傭

徵熟手女工

徵奶媽

徵學徒

徵

待聘

待聘

萬春銀行 辦理下列各地匯兌 杭州 百官 東關 馬家堰 紹興 章鎮 崧厦 餘姚 小越 周巷

福煦 百貨委託商行 電話32912

開張 驚遷 祝壽 結婚 彌月 送請 書畫 貨真價廉 禮品

飛達 98289 二輪客車

喜慶堂

郵票 友聯郵票社

專收買英文舊書

永民西藥行 電話96608 烏利龍 阿斯匹林 碘片 碘銻 度冷丁針

華西藥行聯

同華 90661

華成 實業公司

徵求 T.97564

生命瞬息間

評命

子平 神煞 納音

項蘊玉評命

黎獻批命

打字 油印 合同

鉛字 油印

打字 開店合同

打字 油印 文件

亞洲無線電

無線電

收買 口琴 風琴

收買 收音機 85842

收買 收音機

出售 香烟錫紙

冬青油

萬象西服 今日開幕 優待八折 承製修理發售

複寫印圖紙

千代洋行 CHIYO 電話一九四六〇

改良手搖麵機

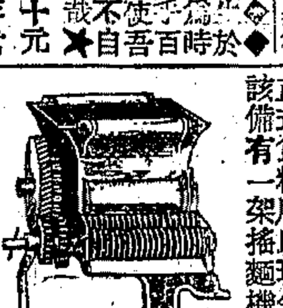

並可製餛飩皮

義興（盛）鐵廠啓

新中貿易公司

深色藍布 天福廠 電話89133

上海 行

府綢 嗶嘰 電話98702

大批上等牙簽

出售

今日郵票！

小馬籐車

紅木傢俱

景綸股票廉讓

紅綢紙

明星花露水

傢具

紅木傢俱

狗

廿四史

固齒靈

吃請撥

同業公會調查錄

行名錄

大英百科全書

廉讓

英字讀音鑰

蓬萊烈婦

工程新書

全新酒精蒸溜機出售

自由車

強生車

跑車出讓

徵求女跑車

汽車 小汽車出讓

廉讓

出售

拍賣 公平行

招生 同進日文學校

粵語

衛仲樂 教授音樂

中華會計學校

房地產 三雙開間

洋房出售

良產廉讓

南市廠房出售

杭州

店面出讓

洋房出讓

洋房出售

洋房出售

杭州西湖地出讓

召盤 國藥生財

召盤

召租

租

西區店面召租

召租

召租

租

店面召租

聲明 黃曾杰啓事

鼎和記 催贖通告

代表馬荷寶聲明婚約無效

梁耀炳信託地產事務所代表盛昌買受房屋啓事

協產地產緊要啓事

凌咸采律師代表昌記保機器廠顧問

忠緊要啓事

同昌德記皮革號為改用協記弁添加股東啓事

四明地產公司

失竊聲明

田單聲明

安宇地產公司代表李秉鐈君買受貝勒路十六號房產公告

陸嘉祥受買曹鍾祐南市阜民路房地產聲明

買受 北鄭氏房地產 公告

翁之範律師 所有

劉公魯

推受盤據聲明

愛文藥房 推受盤 聲明

遺失

遺失聲明

憑條遺失作廢

遺失聲明

遺失聲明

遺失田單

遺失聲明

遺失田單

遺失股票聲明

遺失聲明

遺失股票聲明

遺失作廢

遺失聲明

遺失圖章

健乳

劉立志醫師專治胃腸病